РАДИКАЛЬНЫЙ ГОЛОС

#2 (2007)

14

88

Содержание:

Пропаганда:

Nskalpel - Революция нужна ради гламура и эстетики ----------1-2

Информационное сообщение Объединенного Фронта Бритоголовых Поволжья----------3

Бритые головы, злоба в глазах: Бритоголовые в Болгарии- ------4-5

Наш Марш

За рубежом: Марш Чести–06' (Аргентина), Салем–2006 (Швеция), Свободу Луни –Берлин 2006 (Германия), Первомай 06' (Германия) --6

Русь: Митинг в честь Дня Рождения Фюрера – (21.04.2007 - Москва) и За здоровую Нацию (26.05.07 - Москва) ----------6-7

Против чего мы сражаемся?

Nskalpel **– Пиздец, вот как это называется** ----------8

Ада **– Белые Отряды** ---------- 8

Помощь – Узникам Войны (POW)

Книга военнопленных, Фонд Белой Памяти----------9-10

Интервью:

100%Underground (Русь, Рязань) ----------11-14

Combat X (Германия) ---------- 15-16

Pogrom (Греция) ----------17-18

Division Nordland (Швеция) ----------19-20

Железный Порядок (Русь, Дон) ---------- 21-22

ХорСС (Русь, Благовещенск) ----------23-25

Большой Эд (экс BFG, Before God и множество, США) ---------- 26-28

Колос (Русь, Ярославль) ---------- 29-32

Бой против системы – насилие в наших умах

Русский Фронт ----------33-37

За рубежом (Германия, Англия, Франция, Болгария, Сербия) -----37

Голос Белой Ненависти / музыка и СМИ

Концерты в Германии, Чехии, Португалии, Сербии, Болгарии, Литве (новостные сообщения) ----------38-39

Памяти Александра Бойцова (Нижний Новгород 10.03.07)----------39

Памяти Яна Стюарта (2006 – Бельгия) ---------- 40

Эрик Картман - Griffin, ~~Вагнер~~, Коловрат и Молот (Москва 26.10.2006) ---------- 41-43

Обзор радикальной прессы ----------44-50

Музыка Ненависти (рецензии) ----------51

Музыкальные новости (Oi/RAC/HC)----------58

Арийское творчество

Волот – "Языческий Реванш". *Екатерина Савченко* "Нож". *Д.* (Коловрат) "Ушедший Друг" ----------59

Белый Юмор

Cy63r **– "НЕОязычник в современном мире, устройство на работу".**

Адвокат **** "про таджиков". ниггеры дохли в выгребной яме, пытаясь достать сотовый телефон ☺ (*Daily Nation*)** ---------- 60

Будущее Принадлежит Нам!

Революция нужна ради гламура и эстетики (по крайней мере)

Кладу щас, а писал раньше, поэтому даже эпиграфы приготовил:

"Сделать людей нравственными – не значит воспитать и исправить их добром и гуманизмом. это действует только на уже добрых и гуманных. Такой способ – крайне идеалистический, наивный максимализм a la Rousseau. Сделать людей нравственными означает заткнуть глотку безнравственным, растоптать их, объявить вне морали и закона, запугать. Так нравственность делается.. " Богдан Заднепровский

"Степан сплюнул в воду, спросил.

А ты кто?

Как это? – опешил Леонтий.

Кто?

Жилец... Леонтий Плохово. Направлен доглядывать за вами.

А хошь, станешь – не жилец? – спросил спокойно Степан.

А кто же?

Покойник..."

"..Ещо один наказ: мы на войне, ребятушки, и нечего каждый раз по сторонам оглядываться – то пришибли кого сгоряча, то в икону попали. Да как же без этого? На войне-то? Вы што?..» Василий Шукшин «Степан Разин»

Привет всем, а избранным 88!

Сегодня у меня настроение какое-то немного бешеное (видимо, властных рож в новостях пересмотрел) и мысли обратились к Революции. Вот. Ну, понятное дело, только какой-нибудь лох может рассчитывать на власть без крови. Еще есть такие, кто воображает «врастание во власть» или посредством каких-то телодвижений думает вызвать «трансформацию власти». Все это, конечно, хуйня. Власть – абстрактное слово, типа как добро и зло. Можно подумать, что власть – это типа такое облако плотного вещества, куда можно врасти или вызвать трансформации. Власть – эти винтики с низу до верху Действенность власти – не только в том, кто наверху, но и в неменьшей степени – кто внизу Глядя на сегодняшние винтики, иногда возникает впечатление, что либо специально отбирают дураков и глупых воров, либо в каком-нить секретном НИИ выводят что-то типа субэтноса, и их из пробирок сразу сажают в кресла разной высоты. Вот сегодня по телеку видел кажется на НТВ в дежурной части как за взятку повязали чиновницу Чиновница – свиноматка совершенно тупорылого облика. Стригла торговцев, которые ей платили за право торговать на территории, на владение которой у этой бабы был ярлык от вышестоящего хана. ой, простите, кажется это из другой оперы. но смысл тот же. Данью она обложила всех – бабок, ларечников, небольшие 24-часовые магазины, короче всех. Все ей тащили бабло. Мусора установили камеры в ее кабинете и уважаемая публика могла полюбоваться как работал этот винтик системы. Приходит мужик комерс принес бабки, к нему притензии – типа не в срок. Он отмазывается – со здоровьем плохо было, он предупреждал. Ладно, живи. Еще какой-то чуркобес – принес бабки за этот месяц и за месяц вперед. Лиц мелькает много – к винтику не зарастает народная тропа. Бабки она три раза крестит (клянусь!!!! Каждый раз!!!) и прячет. Потом показывают обыск. Бабки достают отвсюду – и тут же реестры, ее рукой, кто, сколько, когда, кто должен. Возникает вопрос – если она такую изобретательность проявила при нарушении закона, чего от нее ваще ждать? То есть это дремучее, тупорылое существо с одной извилиной. Когда надо будет созидать, брать ответственность, проявлять инициативу, импровизировать, творить, какую функцию она может исполнять? Никакую. Что с такими делать? А ведь среди чиновничества таких реально до хуя!

Ладно, это присказка. Теперь сказка. Меня тут посетила циничная мысль – что взятие власть через насилие светит нам не только потому что так нам власть никто не отдаст. Брать власть через насилие необходимо. ээээ. ну ээ, ладно, хотя бы с эстетической точки зрения, что тоже не баран чихнул. Разве Новое Государство может позволить себе позор, что кто-то ему милостиво подарит возможность рулить? Или потому что за него соизволит проголосовать больше мещан и обывателей, чем за Старое Государство из своих мещанских соображений (льготы отобрали). Ни за что! Ни за какие коврижки! Новое Государство должно родиться в вспышке, получить кровавый, огненный импульс, который даст возможность победившим буквально подрасти на пятьдесят сантиметров.

Смотрите – когда Новое побеждает Старое, обязательно происходит эта вспышка, этот импульс, а потом победившие еще и доливают эстетики, чтобы эээ. ну более гламурно чтобы смотрелось. Бастилия вовсе не была жуткой темницей, сидело там от силы человек двадцать всяких там пэров и сэров, она не могла быть символом угнетения – народ туда не сажали. Французский аналог Тауэра. Но гравюры, изображающие трэшевый штурм Бастилии с клубами залпов и кучами трупов стали распространяться сразу после революции, когда каждый второй парижанин видел, как наклавший полные штаны комендант Бастилии от греха подальше сдал ключи. Бастилию разрушили и устроили парк для гуляний с надписью «Отныне здесь только танцуют». Ночь, выстрел «Авроры». Октябрьский переворот. Штурм дворца – ревущие матросы лезут по узорчатым воротам, а по ним строчит пулемет Этого не было. Это Эйзенштейн придумал – и снял в стиле хроники. Потом еще добавили – десять долбоебов «министров-капиталистов» никак не тянули на роль «той стороны», поэтому штурмующим противостояли не кто-нибудь, а гламурные женщины-смертницы с черепами на рукавах. Из этой же серии – черные шеренги каппелевцев в фильме «Чапаев», психическая атака (Эстетика цепляла. Кольцов (Фридлянд) в своих заметках об Испании пишет, что когда фильм «Чапаев» крутили перед левой мразью из интербригад, они не выдерживали и с криком «фашисты! фашисты!»

начинали палить из винтовок в каппелевцев на экране). Марш на Рим. Что еще вспомнить? «Над всей Испанией Чистое Небо». К счастью для Аугусто Пиночета, Альенде не съебался, а отстреливался в своем дворце (а если б съебался – надо было отложить штурм, догнать, вернуть во дворец и дать автомат – ну, сука, сиди, отстреливайся), что добавило эстетичности Новому Порядку Ельцин, мне кажется, места себе два года не находил от того, что так все банально произошло в 91 – блядь, у Пуго руки тряслись в прямом эфире! Враги е-мое! Хорошо, что нашлось трое дураков, угодивших под бронетиехнику Но – мало, мало. И 93 год – это как манна небесная для них была. Бои, кровь, баркашовцы (вот это, я понимаю, для них – враги, не то что кучка совковых старперов, которые по телеку – бэ-мэ), ментов бросают с крымского моста, мэрию взяли, наемники из Приднестровья якобы приехали, грузовик в подъезд – баммм, танки стреляют, вау, экшен – круто! Рим возник не просто так, а его основали двое братьев, которых выкормила волчица. Германская империя соединилась после опиздюления французов. Блин, и так далее. Короче, взятие власти должно сопровождать то, что потом будет изображаться в фильмах, о чем будут петь песни, должны появиться мученики и герои, чьи имена потом будут лепетать дети ночью у костра, чьими именами называть черномундирные дивизии и тэдэ. Надеюсь, когда начнется по-настоящему, Система пригонит против Революции кадыровских боевиков. А ведь пригонит – никуда не денется. В идеале, конечно, к тому времени лидером ихним должен стать более колоритный персонаж, а то Кадыров-сын какой-то туповатый на вид. Академик, блин, герой России. Чертова Система перебила всех колоритных боевиков! А вы представьте – во главе чечен, которые против НС революции (но революционеры, разумеется, побеждают) – Дудаев или Басаев и Хаттаб на втором плане. Вот это блин да! Милитари-трэш. Уж конечно, не головожопые лужок и фрадков, и не остоебенившее мурло Вовки-пиздобола вкупе с Лехой-дублем, который бородой трясет.

Так. Теперь более практические соображения – насильственная ломка системы необходима для того, чтобы на революцию, на возможность повоевать, поорать, порулить, пожечь и побеспредельничать слетелись как мотыльки на огонь всякие пассионарии и полу-пассионарии, большая часть из которых сейчас заняты черте-чем. Что, Данила Богров не пошел бы на улицу в Революцию? Полетел бы на крыльях любви! А, например, Иван из фильма «Война»? Побежал бы с радостью, на месте бы соорентировался. Бердяев: «В стихии большевистской революции. появились новые лица, раньше не встречавшиеся... Появился новый антропологический тип, в котором уже не было доброты, расплывчатости, некоторой неопределенности ... Это были лица гладко выбритые, жесткие по своему выражению, наступательные и активные. Это тип столь же милитаризованный, как и тип фашистский...» Появились? Да они всегда были, не с неба же они свалились. Просто в условиях стабильного заточенного под мещанина общества всякой гнили легче «ориентироваться». Но вот грянула возможность выскочить грубо говоря из грязи в князи (более поэтично – «взять небеса приступом»), и тут же повыскакивали всякие пассионарии гимназисты, прапорщики военного времени, бандиты, студенты, каторжане, дворяне, отмороженные девочки (Теруань де Мерикур и Коллонтай, так, навскидку) и так далее. Малый штрих – Аркадий Голиков (Гайдар), который в дневниках фиксировал эпизоды бурной юности, которые ему снились постоянно, так: «Кошмар – сценарий №1, кошмар – сценарий №2, кошмар – сценарий №. » и т.д. и который объяснял плохой вид на утро так (дело было в санаториях всяких) – «сегодня ночью ко мне опять приходили люди, убитые мной в юности» (иногда он говорил – «в детстве»), отчего собеседник, услышав такое из уст доброго детского писателя, малость охуевал, был потомком не кого-нибудь, а Михаила Юрьевича Лермонтова, который был реально вояка и отморозок в лучшем смысле этого слова.

Так что паноптикум подберется такой, что антуража, гламура и эпизодов для сценариев хватит на несколько поколений. Это будет весело!

И еще – существует целая прослойка людей (она совсем маленькая, но тем не менее), которые в общем-то ни в чем не провинились, но истребить их будет необходимо по одной простой причине – они типа могут выполнять только одну функцию (каковую и исполняют) – орнамент (культурный, литературный, музыкальный, медийный и т.п.) современной ублюдочной Системы. Иногда они даже типа как в «духовной и нравственной оппозиции» Но существуют при Системе как клещи при собаке. Ну, вот например – «Новые русские бабки». Или вот маститый Никита Михалков, бесстрашный побиватель нацболов. Кураев-дьяк. На хуй они нужны? Фтопку, однозначно. Но – как? Да очень просто – испарились в процессе революции, до того момента когда НС не решит, что «огненная река революции должна перейти в прочное русло эволюции» (Дедушка). И потом – грандиозный процесс-шоу будет над Путиным, над Абрамовичем, над прочими фигурами, вот это антураж, а эта слизь просто так исчезнет, без всякого шороху Русский бунт, знаете ли, бессмысленный и беспощадный. Хуй их знает, куда они подевались. Попались может, кому под горячую руку Бывает 26.12.2006.

Nskalpel

http.//nskalpel.livejournal.com/5265.html

Информационное сообщение Объединённого Фронта Бритоголовых Поволжья

Всем-всем-всем!!! ОФБП официально сообщает, что самарская фирма YOUNG RATS опидорилась по полной программе

В мае месяце в Самаре кодла представителей этих "молодых крыс", которым более бы подошло название "Ссыкливые шакалы" решили по пьяни объявить войну пензенским хулс, но за неимением таковых толпой прыгнули на WP чела из Пензы, находящегося в Самаре в гостях у своей девушки. Прыгнули, как водится у этих "доблестных" представителей самарского "хулиганизма", на говне. Толпой и на говне против одного человека! Геройский, блядь, подвиг!!! Один самарский WP соратник С., видя такой беспредел, вписывается за пензюка, пытаясь разнять это мочилово, но эти герои "фулюганы" той же толпой прыгают и на своего земляка. Тоже на говне! С самыми что ни на есть нешуточными намерениями убить. Защищая свою жизнь, после того, как об его голову уже разбили несколько пивных бутылок, С. выхватил нож┘ Один пидор из "Ссыкливых шакалов" налетел на перо.

Что было дальше? А всё просто папа этого пидорка оказался мусорком в звании майора, и дело предстало таким образом, что С. с ножом в руке прыгнул на мирно гуляющих парами "фулюганов" и начал их резать, а кодла пьяных ублюдков просто защищалась. Нашему соратнику грозит до пяти лет тюрьмы, в то время как "тяжело раненый" пидорок из YOUNG RATS уже на десятый день вышел из больницы и ссыкливо съебался в далёкую Америку, куда отправил его, якобы на учёбу, мент-отец. Этот же мусор по доверенности теперь представляет на следствии потерпевщую сторону, хотя потерпевшим является наш соратник! Что же остальных "Ссыкливых Шакалов", участвовавших в попытке убийства С., то они старательно и под копирку пишут заявы в ментуру, выгораживая мусорского сынка-пидорка.

Наш соратник находится под реальной угрозой ареста тот самый пензюк, которого С. защищал, трусливо съебался в столицу, где решил пересидеть следствие, отказавшись давать показания в защиту нашего соратника. Так же и его баба, обосравшись, не нашла ничего лучше, чем прятаться от ментов, а ведь и её показания помогли бы оправдать нашего брата! Самое показательное в этой истории то, что на месте преступления тусовались представители другой самарской фирмы, но и они отказались давать показания, мотивируя это тем, что "настоящему фанату впадлу с мусорами общаться" Зато настоящему фанату не впадлу смотреть, как ни за что сажают их земляка, который к тому же был в дружественных отношениях со многими из самарских хулс. Эта история явственно показала, ЧТО стоят из себя самарские "хулиганы" из фирмы "Ссыкливые шакалы" Толпой и на говане - на одного, на своего земляка! Браво, пидорки, браво! Но лично мы в рот ебли такой футбол и такой "хулиганизм"!!! Fair Play - не для самарских выблядков! Равно как и понятия Честь и Справедливость!!!

Получено по электронной почте

Дополнительно кое, что про ОФ, с гостевой сайта www.ns-wp.org

Cobweb. частый гость. Пост N #60.Зарегистрирован: 22.05.07.Рейтинг: 0. Сегодня 10:53.

Хочу задать вопрос футбольным хулиганам. Я сам фанат, но мне не понятно, как можно быть правым и хорошо относиться к неграм и чуркам у себя в клубе? Вчера был матч, посвящённый 50 летию Рината Файзрахмановича Дасаева. И те люди, которые называют себя правыми, стали поздравлять этого чурку и расхваливать его на все лады. Другой пример: небезызвестный ПФК ЦСКА. Президент клуба жид, главный тренер хачик, больше половины команды негры. Вроде бы хрен с ним, фанатьё не за Газая с Гнидером гоняет, а за клуб, НО они ХОРОШО ОТНОСЯТСЯ К ЭТИМ МУДАКАМ. То есть когда они пиздят чурку на улице, то считают его наглым мерзким оккупантом, а когда разворачивают баннер с чуркой (Газзаевым), то о своей ненависти к инородцам забывают. Это относится, конечно, не только к конюшне и мясу, а ко всем футтбольным клубам. На вопрос " Как же так?" большинство хулс отвечают " А мне пох" или " Ну хуй знает" или " А ты хочешь сказать, что он плохой игрок/тренер/президент?" По моему, в такие моменты фанаты начинают забывать о своих правых взглядах. Когда я вчера на одном небезызвестном сайте фанатов Спартака высказал свою позицию по этому поводу (я сам гоняю за мясо), меня, мягко говоря, послали на хуй, при этом свои высказывания ничем не аргументируя. В общем, очень хотелось бы поговорить на эту тему с адекватными людьми.

Ответить

• Файзрахмановича:)))) мы напрямер давно фютбол с неграми не смотрим:) так как это юдэн спекштакаль.... куплено там всё-вплоть до мяча и как кому куда бежать:)))это такой же биз как и нефтевышка...чем больше народу-тем больше бабок у негров и яврэев...вот и стреляйте из рогаток по неграм с трибун...во-жиды забегают с алой гербер и с Файзрахмановичом!!!!!! Сегодня 11 18 **RWW**

• ну хз насчет, тренеров, президентов клубов, в идеале они должны быть Русскими.Нигеры в командах заебали,конечно сильно,сам с трибуны вагнеру банан кидал)))))) Сегодня 12:11 **sskatina**

• это уже не правые а просто чмо! я как ненавидел чурок так и не навижи! ЧТОБ ЭТИ СУКИ ВСЕ ПОДОХЛИ Сегодня 14:35 **beast**

Бритые головы, злоба в глазах: Бритоголовые в Болгарии

Первые скинхэды пришли в Болгарию в 1989, гораздо позже, чем в Сербию и Хорватию. Несколько лет бритоголовые были в стадии аполитичной анархии. Они собирались в центре Софии и возле Национального Дворца Культуры (ДНК), и развлекались. Тогда болгарские скинхэды отвергали политику, и говорили – «*мы хотим наслаждаться музыкой, в этом нет ни чего политичного*». Первые скинхэды активно поддержали футбольный клуб ЦСКА, и сильно били других фанатов, и длинноволосых хиппи и панков.

Через несколько лет бритоголовые пройдя стадию утряски, прониклись неонацистскими идеями, и стали активно проводить акции расового насилия против турок, цыган и евреев. Болгарская полиция жестоко преследует скинхэдов, и сажает многих в ужасные тюрьмы. В 1992

году болгарские бритоголовые кардинально очищают от цветного мусора места своих сборов. В Болгарии арабы иностранцы торгуют героином (полиция бездействует), скинхэды сурово избивают арабов. В Софии выходит карта города с отмеченными местами активности скинхэдов, как опасные для жизни иностранцев. Большинство скинхэдов – молодые парни, хулиганы ЦСКА, рабочие, студенты и безработные.

Скоро начинается антикоммунистическое восстание (в 1944 году Болгария захвачена жидовским СССР, без объявления войны). Бритоголовые нападают на красных и полицейских. Появляются первые листовки скинхэдов украшенные свастиками - «*Мы должны закончить с самым большим злом евреями! Дрожите евреи, реальные болгары ненавидят вас*». Одни скинхэд арестован за пропаганду НС. В «синем кафе» скинхэды зарезали ножами араба. Софийская синагога и еврейское кладбище разгромлены и «осквернены» скинхэдами. В Плевне цыган убит стальной трубой, к сожалению, участник акции арестован. Затем скинхэды разгромили главный клуб коммунистов. Красные слабеют, скинхэдов даже не судят Но АСАВ создают специальное подразделение «Анти-скинхэд» в РПУ (региональный полицейский офис). Бритоголовые ненавидят легавых.

Движение испытывает нехватку денег, поэтому целые банды скинхэдов устраиваются работать охранниками на концерты металлистов и панков.

В 1995 году концерт группы Hipodil закончился плохими воспоминаниями для панкав. Поскольку в Болгарии нет скинхэд групп, скинхэды ходят концерты металлистов (Sodom, Skorpions, Accept, Tankard, Kreator в Болгарии), и ищут драк с вонючими панками и волосатыми. На концерте группы Rek dolls вокалисту разбивают голову пивной бутылкой. После этого полицейские стараются не допускать бритоголовых на концерт, и это вызывает протесты.

Скинхэды защищают людей от насилия этнических меньшинств (в Болгарии более 10 % населения турки, и 1 миллион цыган объединенных в этнические ОПГ, плюс армяне, евреи и кавказцы). Эта активность вызывает интерес правой стороны правительства, в лице лидера Христиан-Демократической организации Джелеменова, который хочет привлечь скинхэдов к себе. Но скинхэды скептически относятся к незнакомому «фюреру».

Последующие годы, распространение скинхэдов по всей Болгарии. Много новых банда, некоторые расколы. Появляются сильные лидеры. После одного поединка, после футбола, с панками одного скинхэда ранит ножом панк еврейского происхождения. Преступник скрывается от правосудия. Вражда скинхэдов с панками разгорается с реальной ненавистью. Происходят постоянные поединки, большинство из которых панки проигрывают Скинхэды формируют собственную партию – «Правильное Демократическое Движение», которая создает маленькие группировки скинхэдов, которое тренируются как военные. К сожалению болгарские бритоголовые не очень дисциплированные и не хотят быть солдатами, модель движение терпит неудачу

Во время мировых чемпионатов в 1994 банды ДНК создают массовые беспорядки и драки. После матча Болгария – Германия, скинхэды избивали немецких болельщиков. Бритые теперь – короли улиц. В Плевне, Пловдиве, Габрово, Бела Слатина, Казанлык появляются новые и новые скинхэд группировки. Статистика говорит о более чем 500 скинхэдах в 1995 по всей Болгарии (как и в Сербии).

В 1995 – 1996 годах движение очень известно в Болгарии, и футбольных клубах. Скинхэды формируют группировки болельщиков. К сожалению это вызывает войну между разными группировками. Часть бритоголовых находит новое место для встреч – штаб Болгарских Национальных Радикалов. БНРП использует скинхэдов для своих встреч и парадов. За это бритоголовые получают часть клуба БНРП, во второй половине клуба собираются старики – из партии. Две группы не очень восприимчивы к друг другу В скинхэдовской части клуба открывается магазин, где торгую спиртным. Один из старших сочувствующих сказал: "*В большинство времени они делают шум и выпивают... Поздно ночью мы не могли считать пустые бутылки. Одно время они даже пробуют бороться с некоторыми из наших членов*" Один бритоголовый ответил: "*верно, что мы сделали небольшие неудобства, но*

мы платим за все, что сломано, и мы и все отмываем за собой. Эти глупые старики только хотят сделать конфронтацию"

В августе 1997 на «Смертельном фестивале Бургас» было приблизительно 60-70 скинхэдов, пришедших поддержать первую болгарскую наци Ой группу Срам&Позор (в 1994 банда записала первый альбом «Што не?», в 1995 «Ни Ой»). Перед концертом произошла столь массовая драка скинхэдов с панками, что ни один панк не прошел на гиг Взбешенная полиция обыскала бритоголовых, у них изымают целый арсенал; палки, цепи. и даже (!) один топор. В тоже время в городе Руссе ACAB хватает товарища, ведущего анти – еврейскую пропаганду Еврейская пресса называет его «Болгарский Фюрер». Скинхэды нападают на красного актера Азена Кизимово, борются с черномазыми в районе студенческого городка «Градиента студестки» в Софии. Множество бунтов на стадионе. Полиция арестовывает многих скинхэдов, многие посажены.

Без некоторых мощных фигур движение бродит. Многие остаются при БНРП, и продолжают развлекаться на футболе. Они не могут без драк. Старые скинхэды создают СС ЦСКА София (Секретная Служба). Группировка получается мощная и активно зажигает по ныне. Скинхэды ЦСКА хорошо проявляют себя в столкновениях с Atletico (Мадрид), Pirin (Благоевград) и Belasitza (Петрич). Руководителем национального клуба болельщиков ЦСКА назначен Дучето, полностью поддержанный бритоголовыми. Для него бритоголовые «*движение близкое к хулиганам*». Кажется он правильный.

Социально движение, тоже, что и в начале, студенты, рабочие, молодые люди без работы. Но теперь у скинхэдов жесткая установка, бритый должен быть жестким националистом. Бритоголовое движение прогрессирует, по стране (1998) более 800 скинов, из них в столице – 500. В каждом районе своей страны они, творят террор. В центре Софии группировка Надейда "Nadejda", скидывает группу цыган с третьего этажа, один цыган разбивается насмерть. На Первом Фестивале татуировок множество битых панков, один из них остается инвалидом.

Болгарские скинхэды начинают сотрудничать с товарищами из Сербии, Венгрии, Голландии, Швейцарии и Англии. Многие путешествуют по Европе, ездят на концерты. В Болгарии выступают зарубежные скинхэд команды. Поведение и слова бритоголовых запугивает людей. Скинхэды постоянно имеют неприятности от легавых. Неизвестные скинхэды громят еврейское кладбище в Софии. Каждое 20 апреля синагога раскрашивается баллончиками, скинхэды рисуют анти еврейские лозунги и свастики. Евреи в панике. Многие скинхэды работаю охранниками, и заводят оружие. Некоторые заставляют собак Пит Буль и Буль терьер бороться на улице. Все состоят в организованных группировках. В состязании болгарской национальной команды скинхэды бьют многих английских хулиганов, англичане оказались плохими хулс. На матче с Atletico (Мадрид), делегат УЕФА напуган бунтами бритоголовых, и полиция за все отвечает. Некоторое время бритоголовые обходятся без баталий на стадионе, но потом снова бунтуют, показывая силу На матчах ЦСКА с полу турецкими футбольными клубами скинхэды вывешиваю баннера «аллах свинья». Черномазые в бешенстве.

Болгарское скинхэд движение поддерживает Комбат-18, в стране формируется про комбатовский Дивизион Честь и Кровь-Болгария. Многие старые скинхэды открываю свои тату салоны. Болгарские скинхэды не христиане, и называют православных «скотами». К 2000 году общие количество скинхэдов составляет более 1000 бойцов.

В 1998 году новая РАК банда Iozer записывает 4-х песенное демо – «Unreleased songs» с жесткими анти цыганскими / турецкими текстами. В начале 2000 в Болгарии сколачивают мощную праворадикальную банду БранникЪ, в 2002 их первый альбом «Долгь и Честь».

Потом БранникЪ участвовал в русском сборнике «Родич-2004», и «BH vol. C-18». Группа играет праворадикальную анти правительственную музыку В июне 2003 концерт БранникЪ и голландской банды Brigade M в городе Пазаржик штурмует полиция с собаками, скинхэды жестко махаются с ACAB. Власти крадут знамена, инструменты болгарской группы, СД голландцев. БранникЪ играет за границе в Сербии на юбилеи Сербской Дивизии Кровь и Честь, в мае 2005 с ТНФ. 29 апреля 2006 в Софии 80 скинхэдов посещают концерт памяти Адольфа Гитлера.

К нынешнему 2007 году в Болгарии количество бритоголовых упало с 1000 до более 500 человек. Отошли от дел те, кто был только за драки с панками и бунты на футболе. Остались наиболее политически активные. Некоторые делают болгарский скинхэд-зин, который должен выйти в ближайшее время, играют в группах, борются с черномазыми и антифа. Не смотря на постоянный прессинг ACAB болгарское скинхэд сопротивление уверено движется к победе. 88!

Источник: http://www.bhbulgaria.com (с добавлениями из других источников), авторизованный перевод с английского – М. 27 октября 2006. Фото предоставлены Орликов-88.

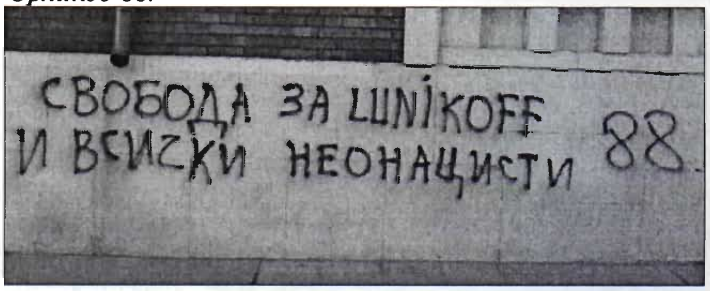

Наш Марш – За рубежом

Марш Чести 2006, Аргентина. Вот уже на протяжении 4-х лет подряд, 17 декабря, Дивизион "Blood&Honour/Combat18 Аргентина" организует Национал-Социалистов из различных стран Белого мира, для проведения Марша во ознаменование ДНЯ

ЧЕСТИ. Последний Марш состоялся 17 декабря 2006 года в Буэнос-Аэресе и собрал большое количество НС Соратников, несмотря на все угрозы еврейских организаций пытавшихся помешать проведению нашей Памятной церемонии.

Марш ЧЕСТИ становится символом, который бросил вызов Системе, и количество Национал-Социалистов принимающих участие в акции неуклонно увеличивается с каждым годом.

НС активисты из Аргентины, Бразилии, Уругвая и Испании составляли наибольшее количество на последнем прошедшем Марше Чести.

Важность этой акции трудно переоценить. На данный момент, это ежегодное шествие является единственным Национал-Социалистическим Маршем в Южной Америке и таким образом это мероприятие становится примером для всех НС Товарищей на этом далёком континенте.

Салем 2006, Швеция. В субботу, 9 декабря 2006 г., в пригороде Стокгольма Салеме, состоялся ежегодный Марш Шведских Патриотов и НС активистов, в Память о Шведском юноше Даниэле Вретштроме, жестоко убитым чёрными иммигрантами в 2000 году. Более 1000 Соратников вышли на улицы этого маленького Шведского городка протестуя против беспредела творящегося в Скандинавской Стране руками наглых и жестоких выходцев из Азии и Африки.

Кровожадные цветные убийцы Даниэля были найдены, но обвинительного приговора "справедливый" Шведский суд не вынес. Жизнь простого парня из Швеции была оценена в 40 часов социальных работ для троих убийц, и ещё 1800 Шведских крон (200 Евро) для оставшихся троих бандитов. Скачать видео http://salemfonden.info/SalemTRAILERsve.wmv

Свободу Луни, Германия. 21.10.2006. Более 1000 Немецких Национал-Социалистов, а также НС Соратников из других стран Европы, провели в субботу,21 октября 2006 г., в Берлине (Германия), перед тюрьмой Тегель, митинг Солидарности в поддержку Михаэля Регенера, более известного как Луни, вокалиста культовой Немецкой НС группы "LANDSER"

Около года назад, Луни был признан виновным, по классической для Белых и честных, борющихся за Правду и отстаивающих нашу общую Белую Честь, людей, статье "разжигание межнациональной розни"

Первомая в Германии 2006. Первомай, как всегда, очень знаменательно был отмечен и нашими Европейскими Соратниками. Многотысячные демонстрации Национал-Социалистов и Патриотов прошли в различных городах Германии. Хоппенхейм и Вайнхейм, Лейпциг и Берлин в этот день были НАШИМИ!

Непосредственно в столице Германии, в завершении первомайских празднеств, несколько сотен НС активистов атаковали небезызвестный район КРОЙЦБЕРГ славящийся высокой концентрацией инородной мрази, наркоманов, проституток, леваков/общечеловеков и прочей твари. На протяжении нескольких часов, полиция и спецназ отбивали цветных от праведного Гнева Немецких Патриотов.

Источник - http://russia.bloodandhonour.net/news.php

Русский Фронт

21 Апреля побывал на митинге НСО 22 Апр, 2007 @ 12:21

В общем, кратко. Как и обещал, мы побывали 21 Апреля на Славянской площади. Впечатление если честно не очень.

Во-первых символика ПЗРК "Русь" не гламурно ни фига. Далее бабки всякие ужасные. Самая страшная бабка ходила-бродила с вышитым хрюсовским крестом на каком-то покрывале, на что ей кто-то сказал что "щас приидет ащкий сотона" Флагов НСО не было, была имперка, был желтый флаг с двуглавой курицей с фенечками (оба какие-то нестиранные) и белый флаг с крестом ННП. Речи ораторов (которые на ораторов никак не тянут) это тихий ужас. Короче, классическое беспонтовое, некреативное сборище национал-патриотов. Оживил атмосферу какой-то руководитель чего-то из Раменского, зажег немного. Порадовал Кузьмич (интересно, кто его пустить додумался) его фраза про то. что даже его приказ не удержит его бойцов на регионах от всяких противоправных действий:)) смешно. Один с нашей группы видел как забугорная съемочная группа начала снимать когда мимо них прошел фронт "Память" один пафосный дядя в непонятной архаичной черной форме и такой же знаменосец с желтым флагом с двухголовой курицей с фенечками. Наш начал материться было стыдно, ведь покажут эти тени из прошлого у себя в европах.

Короче еще раз убедились в том что национал-поцтреоты не в состоянии ничего сделать, никому ничего предложить не могут и никогда за ними никто не пойдет. Бобик, как уже было сказано где-то раньше, сдох.

Но есть и плюсы. Плюсы, естественно, исходили от НС. Во-первых, скины и мобы на кажуале. Во-вторых, нсошники, которые встали коробкой, резко выделяясь. Один наш которого мы попросили покрейсировать по толпе и послушать ушами попал на некоторое время в коробку и услышал что флаги нсошников запретили менты, также сказал что уходить рано (мы уже собирались), надо дождаться когда будет говорить Румянцев. Поспорили, но все же остались. Это было реально как глоток родниковой воды после марш-броска:)) вот так говорят НС!

Румянцеву однозначно 5 баллов. И флаг свой они все-таки подняли.

Вот так. Впечатления двух наших, которые были на Пушке ничего особенного, все как обычно. пеньки всякие еще пишут, что дескать нсошники опозорились. По-моему нет нсошники привели адекватно выглядящих людей больше чем любая другая организация. И еще достаточно таких же адекватных пришли посмотреть специально на нсошников (скромно потупившись мы, например) (***в общем 200 адекватных товарищей – ред.).*** От НСО выступал лучший оратор, это без базара. Были, конечно, некоторые накладки, но и Москва не сразу строилась мне кажется, им надо просто банально гнать всяких бабок, кузмичей и памятников с митингов и все. Просто гнать. Они вроде гнали кого-то от своего строя, а надо как-то изъебнуться и гнать вообще с митинга. И ораторствовать пускать не каждого кто пожелает.

А вообще будут они еще митинги проводить, обязательно придем поддержать, может даже в коробку пустят:)))

И еще знаю достаточно бойцов которые не пришли потоу что банально наотмечались 20. Митинг 21 апреля 2007 все равно что 1 января:))) Но вс равно надо будет попенять им Фюрер не пил и навряд ли он из Вальхаллы с удовольствием смотрит как на его ДР нажираются пивом. Вот.

Nskalnel http://nskalpel.livejournal.com/

Караул! Отморозки, построены колоннами! (26 мая 2007)

Должен признаться, что такого митинга, как сегодня, ни одна патриотическая организация провести не может и мечтать. Конечно, сраные дронды могут собрать пару сотен старух, десяток-другой мудаков в царской форме и немного бухих дёмушкинцев. Многие обвиняли НСО и Формат в расколе движения, многие пели песни о том, что даже пьянь, будь она правая должна быть нашим соратником. Любая старуха, готвая вопить "смерть жидам" за 200 рублей на митинге наша союзница. Но мы с этим не согласны! Я лично сегодня и те, кто видел, подтвердят выгнал с митинга двух старух, торгующих газетами и одного бомжеватого старика, пытавшегося встать в наши колонны. Так же одного старика и одну старуху выгнал Малюта. Хотел выгнать еще одну подозрительного вида тётку, но она оказалась из префектуры.

А вот молодёжь была на редкость вменяемая. Ни у кого не было с собой ни пива ни сигарет, почти половину собравшихся составляли явные спортсмены. А из-за того, что менты смотрели на митинг сквозь пальцы и не поставили металлоискателей практически все были с ножами. И это замечательно!

Вооруженные ножам отморозки (*300 человек в колонах, плюс кое-кто в окрестностях патрулировал с ножами топорами ☺ – ред.*), построенные в колонны ревут "Слава Руси!" в самом сердце страны! Мы больше не будем играть в интеллигентов и человеколюбов. Мы не будем вступать ни в какие диалоги с теми организациями, с которыми нам не по пути. И мало того мы будем всячески срывать их митинги. В будущем. А сейчас я просто рад, что наконец-то скинхеды очнулись от спячки и стали политически активными. Чтобы с вами считались недостаточно только резать врагов мелкими группками. Необходимо объединяться в организацию, ПОЛНОСТЬЮ отвечающую всем требованиям современного национал -социализма. Я еще раз повторю мы не патриоты-паразиты, мы не православные хоругвесосцы, мы НАЦИОНАЛ-СОЦИАЛИСТЫ! Мне смешно читать, когда пеньки жалуются на то, что их пикет кто-то разогнал а вождя Пелоткина забрали после выступления в милицию. Нехуя собирать на пикеты калек, а на митингах выступать пьяным!

Скажу честно, больше всего сегодня мне понравилось выступление Максима Романова. Стенограмма, я думаю, будет попозже. А видео через недельку сделаю, не раньше... Печатать с такой рукой я-то могу, а вот монтировать нет.

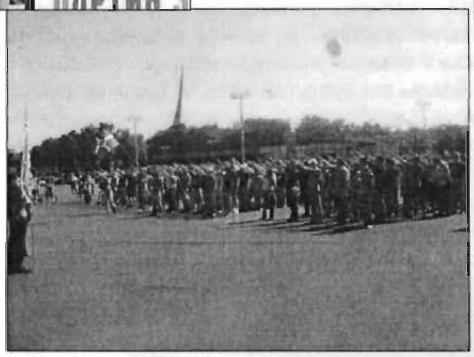

Ещё, надо отметить, очень ярко выступил Дмитрий Румянцев. Он говорил именно правду. Страшную правду о том, что русский народ уже давно превратился в спившееся вымирающее быдло и спасти его от вымирания может только национал-социализм. Никакая свобода, о которой вопят "оранжевые" не поможет русским людям бросить пить. Никакие общечеловеческие ценности не повысят рождаемость среди русских людей! Точно так же, как ни один кондитер не вылечит ребёнка от кариеса. Хотя ребёнку-то кондитер, конечно, приятнее, чем врач. Врач скажет "Нельзя тебе есть конфеты!" А кондитер разрешит жрать вообще всё, что тот захочет. Ведь, ему плевать на здоровье ребёнка ему главное впарить побольше конфет. Но тем не менее здоровье детей родители поручают именно врачам, а не кондитерам. Так и мы одни, хоть наши методы предельно жестоки, способны возродить былое величие русского человека. Поэтому будущее принадлежит нам!

Также http://white-patriot.livejournal.com/238507.html
http://bludnizza-f18.livejournal.com/6158.html

Я, конечно, поступлю подло, но не могу не показать вам фотографии с сегодняшнего митинга дрондов... И много прочей хуйни в таком духе.... Неужели кто-то готов признать их за соратников?

Тесак Бессмертный http://tesak-f18.livejournal.com/

Против чего мы сражаемся?

Пиздец - вот так это называется

В России продолжается быстрое сокращение показателей роста, массы тела, объема легких и силовых показателей у детей и подростков обоих полов. Об этом, как передает «Интерфакс», рассказал сегодня на совещании руководителей службы охраны материнства и детства главный эксперт-педиатр Минздравсоцразвития академик РАМН Александр Баранов.

«Сегодня российская нация превращается в одну из самых низкорослых наций в мире, заявил Баранов. За последние 10 лет мы стали ниже в среднем на 1.5 см»

По словам Баранова, в РФ наблюдается деградация физического развития детей и подростков. Так, отметил он, по сравнению с данными предыдущих лет силовые показатели у мальчиков снизились на 18%, а у девочек – на 21%. Сокращается число детей, имеющих нормальную массу тела: сейчас в России пониженный вес имеют 20% детей. Баранов отметил также, что объем легких у современного молодого поколения сократился на 18%.

Ежегодно в стране снижается число юношей, годных к строевой службе а порядка трети российских детей уже имеют ограничения к выбору профессии по медицинским показателям, подчеркнул академик.

http://www.medportal.ru/mednovosti/news/2007/05/22/kids/ Прочитал здесь. Вывод:

1) Общество, живущее по понятиям, противоречащим законам природы обречено. Природу не наебешь все равно.

2) Неуважаемые оппоненты НС! Вы не воображайте, что если мы не победим, вам будет ништяк в виде свободного либерального общества и прочих ваших абстрактных фантазий. Нееееет, мрази хуев вам всем панамку за воротник. Даже если представить тепличные условия типа отсутствия всяких муслимов и китайцев, вы варясь в вашей ебанной современной цивилизации выродитесь и сдохните. Цивилизация вырождается, даже если не брать во внимание рождаемость. А на самом деле цивилизация вымирает и вырождается одновременно. Вам пиздец по-любому. НО!!!!! Это все розовые сказочки для оптимистов. На самом деле есть еще рядом и чечены и даги и ингуши и китайцы и тэдэ и тэпэ. Бля, они вас будут ебать и резать, резать и ебать, пока не истребят поголовно.

НС можно обвинять в чем угодно в жестокости и тэдэ, но НС основывается на объективных законах природы и ни по одной теме вы не в состоянии опровергнуть НС. Поэтому я спокоен даже если мы и не победим (хотя хотелось бы, базара нет), вы убедитесь в нашей правоте в крови, издевательствах, мучениях и глуме, которые обрушат на вас чуркобесы на последней стадии вашей ебанной недочеловечской цивилизации.

Блядь, вы представляете, в Третьем Рейхе молодая пара проходила медецинское исследование на предмет желательности/нежелательности брака и детей! Какой ужас! Да кто вообще им дал право решать? Какое право они имели делить людей на полноценных/неполноценных??? Всякая жизнь равноценна! Дебил же не виноват, что он дебилом родился?!! Да и не дебил он вовсе, он просто мир по-другому воспринимает! Да?? Вот вам блядь *"силовые показатели у мальчиков снизились на 18%, а у девочек – на 21%. объем легких у современного молодого поколения сократился на 18%."* Хавайте. Посмотрим чего дальше будет.

Nskalnel *http://nskalpel.livejournal.com/* 22 Май, 2007 @ 23:50. Избраженния с http://www.tworca.org/

БЕЛЫЕ ОТРЯДЫ

Я в правом движении недавно, вижу много замечательной молодежи, которые стараются, которые реально помогают движению, активно в нём участвуют С ними приятно общаться, они уважают своих соратников и естественно к ним так же относятся с уважением.

Но есть одно но, так же есть и люди, которые просто называют себя нацистами. Они не делают ничего, кроме того, что одеваются как скины, хлещут водяру, матерятся и сидят в обезьянниках за пьяный дебош. Я не могу понять, если у таких людей на самом деле в голове есть то во что они верят, то на что они надеются, ведь у них есть цель в жизни, зачем они тогда губят себя? Я думаю, что просвет в их бритых головах есть, ведь что-то их подтолкнуло к пьяному бреду о России и её будущем. Такую молодежь нужно приучать к стандартам нормального русского поведения, ведь у нас и так мало борцов за Родину А кто будет это делать кроме нас самих?! Школа, родители (не пробиваемая стена, пытаются переубедить нас, хотят, что бы мы с правого пути свернули на лево) или TV (где одни жиды, реклама, алкоголь и секс)?!

Человеку надо думать самому и это самое главное, чему нужно научиться подростку для выбора правильного пути в жизни. Сегодня никто тебе не расскажет всей правды. По этому, воспитываясь на улице, надо думать, что ты делаешь?

К примеру, приведу образ жизни скинов в городе Ногинск. Каждый день мы (человек 10-15) встречались где-то в 17-18 часов. После чего приходили в кафе, покупали водяру и пиво, напивались до упаду и все начинали орать нацистские песни. Продавцы, работавшие в этом кафе уже знали, что в 22:00 нужно вызывать ментов, они приезжали, человек 7 забирали и все, после чего все расходились по домам. И так каждый день. Ужас!

Потом меня поразил еще один факт, к которому нужно отнестись еще серьезнее.

В том же Ногинске мы ходили, гуляли. Нам на встречу шел "чистый» чурбан. Я очень удивилась его внешнему виду, он был одет в ветровку марки "Pit Bull" ,в светлых подвернутых джинсах, на подтягах и в тяжелых ботинках, в общем, традиционная одежда скина. Но это еще не все! Когда мы подошли, то наши (русские) скины начали здороваться с ним за руку, вена в вену! Я была просто в шоке! Когда мы отошли я спросила: «Это кто?! Он же чурка!» На мой вопрос ответ был прост· «Он чурка, но считает себя русским и наци!" Пиздец, чурки совсем охуели! Даже сюда пробрались!

Ну да ладно, черт с ними.

Еще недавно пообщавшись с членами одной националистической партии, я узнала, что и там есть черные «пятна».

Есть ребята, которые в наци движении встречаются с девушками с совершенно противоположенными интересами! (т.е. он наци, а она антифа) Куда мир катится?! Задумайтесь над тем, когда начнётся настоящая войнушка с кем будут эти подруги, и наци-чурбано-жиды. С вами или со своей кровью, своей роднёй и близкими. Задумались?! Ответ очевиден!!!

Наши сильные, БЕЛЫЕ ОТРЯДЫ должны быть чистыми, белыми отрядами, без всякого мусора и дерьма!

Соратники, думайте своей головой, будьте внимательнее к людям!

Слава Руси! ***Ада***

Они отдали за нас жизнь и свободу

Книга Военнопленных – Фонд Белой Памяти – White Memory

В этом разделе перечислены люди, поневоле оказавшиеся узниками собственной совести. Совести, которая велит защитить слабого, вступиться за женщину, ответить на необоснованное оскорбление. Совести, которая не позволяет проглотить унижение и подставить вторую щеку. Совести, которая не позволяет пройти мимо неравноправия, лжи и лицемерия. Совести, которая велит говорить правду, невзирая на обстоятельства. Совести, которая... идет вразрез с совестью государства.

Эти люди не насильники, не разбойники, не аферисты или мошенники. Это люди, неугодные власти только из-за того, что у них есть совесть и моральные принципы.

Эти люди лишены своих законных прав и нуждаются в нашей поддержке. Если вам не все равно, выберите любого, возьмите конверт и напишите письмо. Расскажите, что творится вокруг, какие события происходят. Только очень просим не забывать, что письма читаются, и быть в связи с этим осторожнее.

Ведь общение - это такая малость, которую мы можем позволить людям, необоснованно оказавшимся лишеными свободы. Свободы, которая принадлежит им по праву с рождения.

Книга узников

Аверьянов Сергей Николаевич (1984 г.р.) 1

Сам с г.Москвы, осужден по ст.105 ч.2, ст.105 ч.2 (убийство по нац.ненависти), срок 14 лет. Сидит с 14 декабря 2003г

399770,Липецкая обл.,г.Елец,ФГУ ИК-3, 5 отряд.

Андреев Александр Владимирович (1970 г.р.) 2.

Г Санкт-Петербург, ул. Лебедева, 39, ИЗ-45/4, камера 170.

Баранов Сергей Владимирович 3.

Индекс: 169600, Республика Коми, Печорский р-он, п. Миша-Яг, ФГУ ИК №49.

Буторин Генадий (Родослав) 4.

Индекс:352693, Краснодарский край, г.Апшеронск, ИК-5, 11 отр., 111 бр.

Бутрашеев Вячеслав 5.

Индекс:454006, г Челябинск, ул Российская, дом 53 а, ИЗ 74/1, к.144

Дружинин Павел Юрьевич 6.

Индекс:400131, г.Волгоград, ул.Голубинская, д.3, учреждение ИЗ 29/1

Жаворонков Денис Анатольевич 7

Индекс:617470, Пермская обл., г.Кунгур, ФГУ ИК-40

Захаров Роман Александрович 8.

399770, Липецкая обл.,г.Елец,ФГУ ИК-3,2 отряд

Значко Сергей Петрович 9.

Украина 42073 Сумская обл. Роменский р-н. с. Перехрестивка РВК #56 ТЗ

Калинин Антон Сергеевич (Бульдог, 1984 г.р.) 10.

Осужден 28.12.06 по ст. 111ч3, 111ч2, 115ч2, 116ч1 и оправдан по ст. 282 ч2 срок 8 лет строгого режима, под стражей с 3.11.05 Находится нсо Искитимский р-он р-п Линёво сизо-3 камера 38.

НС, преданый соратниками!

P.S. По этому делу осуждены также Дьяченко Евгений и Ильиных Дмитрий на 6.5 и 5.5 строгого режима соответственно. Они пока находятся в Линево, но скоро будут отправлены в лагерь.

Кожемякин Алексей Олегович (г.Сыктывкар) 11.

По 111ст.,ч.2 осудили на 7 лет общего режима.

169300, Республика Коми, г Ухта, пос.Бельгоп, ФГУ ИК 19, 7 отряд.

Кузнецов Евгений Сергеевич 12.

Индекс: 140405, Московская область, г Коломна, микрорайон Колычева, ФГУ 163/б, 4 отряд

Курындин Артём, 1979 г.р. НС, родновер. 13.

Отбывает наказание в Мурманской области по статье 111 (нанесение тяжких телесных повреждений) – отстаивал честь русской девушки, подвергшейся домогательствам торговцев-кавказцев.

Дата освобождения – июнь 2007 г

Адрес для корреспонденции: 184580, Мурманская обл., Лавазерский район, пос. Ревда, Ф.Г У 241/ 23, 1 отряд

Лёвкин Алексей Сергеевич (1984 г.р.) 14.

Вокалист группы МолотХ. Находится под следствием, обвиняется в двойном убийстве.

170018 г Тверь ул. Вагжанова д. 141, учреждение ИЗ-69/1

Медведев Валерий Александрович 15.

Индекс:184355, Мурманская обл., пос. Мурмаши, ОЮ 241/16 П.К.Т.-4, отряд 3, камера 71

Могилёв Игорь Алексеевич 16.

Индекс:416540, Астраханская область, г.Знаменск, ИВС ОВД (СИЗО)

Павлов Александр Анатольевич 17

Индекс:612805, Кировская область, Верхнекамский район, пос. Сорда, ФГУ ИК-29, 8 отр., 82 бр.

Пастух Александр Анатольевич 18.

Украина 30300 Хмельницкая обл. г Изяслав ЗВК #58 ТЗ 10

Перелыгин Вадим Михайлович 19.

Индекс:390043, г.Рязань-43, пос. Мервино,п/я 25/2, отряд 14

Перепелкин Сергей Михайлович 20.

Индекс:140405, Московская область, г. Коломна, микрорайон Колычева, ФГУ 163/б, 4 отряд

Савченко Дмитрий Петрович 21.

Украина 35341 Ровенская обл. Ровенский р-н с.Городищево ГВК#96 ПКТ

Сафонов Виктор Валерьевич 22.

Индекс:163050, г.Архангельск-50, пос.Пирсы, УГ-42/1,Отряд № 12

Севастьянов Константин Валерьевич (1986г.р.) 23.

Сам с г.Липецка,осужден по ст.318 ч.1,ст.112 ч.1,ст.114 ч.1, срок 3 г 1 месяц, сидит с 2007г

399770,Липецкая обл.,г.Елец,ФГУ ИК-3, 9 отряд.

Стёпин Роман 24.

Индекс:390043, г.Рязань-43, пос. Мервино, ЯМ-401/2, п/я 25/2, отряд 14

Резник Виталий Николаевич (1985 г.р.) 25.

Осенью 2005 года был осужден по ст. 111, 112 УК РФ за неоднократные нападения на иммигрантов из Китая. Приговорён к 6,5 годам строгого режима. Участник первого процесса против скинхэдов в Амурской области.

Индекс:676910, Амурская область, Ивановский район, ст. Среднебелая, УВ 14/3, 3 отряд

Третьяков Дмитрий Алексеевич (1984 г.р.) 26.

Индекс:238323, Калининградская область, Зеленоградский р-он, пос.Каховка, Колосовская ВК УИН МинЮста РФ

Хохлов Александр Михайлович 27

Индекс:140405, Московская область, г Коломна, микрорайон Колычева, ФГУ 163/б, 7 отряд

Цветков Дмитрий Дмитриевич 28.

Индекс:180530, Псковская область, Псковский р-он, пос. Серёдка, ЯЛ 61/4 16 отряд

Чирков Роман Викторович 29.

bolbesi@mail.ru

Швиденко Тарас Валентинович 30.

Украина 1001 Житомир Ул. Ватутина 172 ВК #8 ТЗ к.410

Шутков Андрей Павлович 31

Осенью 2005 года был осужден по ст. 111, 112, 213 УК РФ за серию дерзких и громких нападений на китайских иммигрантов. Приговорён к 5,3 годам общего режима. Участник первого процесса против скинхэдов в Амурской области.

Индекс:675010, Благовещенск, 5 стройка, УВ 14/8, 5 отряд

Фонд Белой Памяти

Средства будут расходоваться на передачи, оплату услуг связи и оплату услуг адвокатов обвиняемых и заключенных Патриотов.

Р/сч 42301810100130004507
Золотиной Марии Михайловне
Реквизиты банка:
Филиал "Калужский" ОАО "Импэксбанк"
Адрес филиала: 248001, г Калуга, ул. Тульская, д. 15
К/С 30101810000000000796
В РКЦ ГУ Банка России по Калужской области
БИК 042908796
ИНН 7744001480

Обвинение в причастности к взрыву Макдональдса

Петрищев Александр Александрович 1987 года рождения. Его пытаются обвинить во взрыве макдональдса на Невском проспекте в феврале с.г
Р/сч 42301810700030044674
ИВАНОВОЙ АННЕ РОМАНОВНЕ
Реквизиты банка:
Филиал "Санкт-Петербургский" ОАО "Импэксбанк"
Кор/сч 30101810500000000776 в ГРКЦ ГУ ЦБ г.Санкт-Петербург
БИК 044030776
ИНН 7744001480
КПП 783502001
ОГРН 1027739058324
Местонахождение банка:197372, Санкт-Петербург пр. Авиаконструкторов, д. 6)

Захаров Роман Александрович, осужден по ст.105 ч.2 (убийство на почве нац. ненависти), дали 11л. 6мес. На данный момент находится в колонии строгого режима уже 3,5 года. Просьба оказать посильную помощь: 399900, Липецкая обл., г Чаплыгин, ул.Крупской, д. 34. Захаровой Галине Николаевне.

На данный момент в ИВС в городе Воронеж сидит наш Соратник, верный своей идее и движению, активист и Straight Edge Антон В. (Фред).

В один из воскресных апрельских дней Антон во время прогулки с друзьями подвергся нападению каких-то хулиганов. Защищая себя, своих друзей, девушек, которые были с ними, он ранил одного из нападавших (его же оружием). Тот умер от потери крови, и теперь Фреда пытаются посадить.

Мы просим помочь нашему Соратнику.

Вот номер его Веб-кошелька: R704059568394

Пополнить счёт можно через любой автомат моментальной оплаты, так как на кошельке сделан формальный аттестат. Просьба не выбрасывать чеки оплаты и обо всех платежах сообщать на контактный адрес gendalf@voronezh.net

Взрыв на Черкизовском рынке

21 марта 2007 года в рамках дела о взрыве на Черкизовском рынке по статьям 205, 222, 223 УК РФ были арестованы двое русских студентов Московского Государственного Педагогического Университета Качалов Николай и Федосеенков Дмитрий.

Оба русских парня помимо того, что успешно учились, еще и работали по специальности. Молодежь с активной жизненной позицией, спортсмены, патриоты, которым сейчас пытаются сломать жизнь, заточив в стены Матросской тишины.

В связи со сложностью данного дела,дата суда неизвестна,заключение в СИЗО продлено на 2 месяца.

Нужна материальная поддержка семьям задержаных ребят.

Счет Яндекс деньги 41001132378185

Арестован вокалист группы "МОЛОТХ"

Был арестован вокалист НСБМ группы "МОЛОТХ" Алексей. Ему нужна материальная помощь. Ему пытаются инкриминировать 2 убийства. Сейчас он находится в СИЗО.

Просим оказать посильную финансовую помощь. Средства можете переводить в отделение почтовой связи города Твери 170034, Стефановской Екатерине Анатольевне, до востребования.

Банковские Реквизиты для помощи семьям Ильи Тихомирова, Валерия Жуковцева, Олега Костылева обвиняемых во взрыве Черкизовского рынка. Убедительная просьба помочь кто сколько сможет. Все вырученные средства будут переданнны непосредственно родителям задержанных.

СБЕРБАНК РОССИИ. КРАСНОПРЕСНЕНСКОЕ ОТДЕЛЕНИЕ 15691031
Р/С 303 0181 0338 000 603 817
СБЕРБАНК РОССИИ Г МОСКВЫ
БИК 044525225 ИНН 7707083893
К/С 30101810400000000225

Если вы перечислили деньги просьба уведомить с указанием суммы и даты платежа.

Адрес для перевода (с пометкой "Помощь") финансовых средств семье погибшего Дмитрия Боровикова (см. Книгу Павших):

Р/с 42301810700030044674 Филиал "Санкт-Петербургский ОАО "Инпэксбанк"

К/счёт 30101810500000000776 в ГРКЦ ГУ ЦБ г.Санкт-Петербург БИК 044030776 ИНН 7744001480
КПП 783502001 ОГРН 1027739058324
ИВАНОВОЙ АННЕ РОМАНОВНЕ
(Домашний адрес (для связи): 197372, СПб, ул.Планерная, д.23, корп.2, кв.64).

Или вот связь с Диминым родителями:

Боровиковы Алла Анатольевна и Александр Владимирович 190068, СПб, ул.Бойцова, д.4, кв.157

Уважаемые посетители. Вы зашли на сайт, посвященный людям, пострадавшим за правое дело. Братьям, погибшим от лап нелегальных иммигрантов, псевдо-беженцев, продающих наркотики нашим детям, и прочих иностранных захватчиков.

Наших соратников, которые в разное время погибли на собственной земле от рук пришлых инородцев, или подверглись безсудной расправе нашего правительства. Братьев, погибших от лап нелегальных иммигрантов, псевдо-беженцев, продающих наркотики нашим детям, террористов и прочих иностранных захватчиков. Погибших только за то, что были Русскими и не боялись отстоять свою точку зрения. За то, что имели мужество защитить свою (да в общем-то и нашу) честь и достоинство. Которые не боялись ответить на оскорбление и встать на защиту слабого. Герои, боровшиеся за нашу с вами свободу.

Эти люди вряд ли знали друг друга, но объединяет их одно любовь к нашей с вами Родине Руси, когда-то сильному и независимому государству. Любовь к нашей Родной Земле.

В любом городе нашей необъятной родины творится беспредел, иммигранты убивают наших братьев, а мы даже приблизительно не знаем масштабов происходящего. Никто не слышал про сотни убитых Русских, зато вся страна слышала про одну бедную таджикскую девочку.

Мы не имеем права забывать людей, которые отдали за нас с вами свои жизни и свободу.

Убедительная просьба: если Вы располагаете какой-либо информацией по этой теме, присылайте нам для размещения на данном ресурсе. Наш e-mail: WhiteMemory@list.ru

http://whitememory.ns-wp.org/

1) Здравие соратники, мой первый вопрос. Журнал 100%Underground появился в середине 2003 года, тогда движа переживала, так сказать некоторый спад, в нашей местности, к примеру, многочисленные модники отвалили, акции собирали в течение долгого времени один и тот - же малочисленный контингент. Вливание нового камрада вызывало не меньшую радость и ажиотаж чем сейчас взрыв на черкизовском рынке ☺. В 2005 году численность бритых в нашем районе возросла примерно раз в 5-10…. У Вас было так – же? Создание 100% U - попытка остановит логический временный спад, или наоборот свидетельство мощи рязанских бритоголовых?

Арийский салют всем борцам за Русский народ! В середине 2003 года движ Рязани был достаточно на высоком уровне. Средний возраст соратников поднялся до 17-19 лет. Были связи с бритоголовыми из многих регионов. Акции проводились с завидной регулярностью, а энергию давала молодая рязанская НС группа «Диверсия». Все шло чудесно, не считая самого опасного явления в Движении. Неидейности. Это понимали практически все более-менее начитанные соратники. С целью разъяснения многих вопросов и тенденций молодым соратникам и возникло издание. Но спад шел ни смотря, ни на что: это и алкоголизм, и уход в хулиганскую среду, и просто уход из движа. Зато остались самые идейные, кто и сегодня составляет костяк НС в Рязани. Благодаря нашему изданию молодежь выбирала именно нашу сторону, а не ущербные тусовки панков-скинов.

2) Поведайте о перипетиях издания 100%Underground. Вас пытались лишить права голоса бобики ввп?

ZOG никогда нам особо сильно не мешал, наше издание полностью оправдывает свое название. Да и вдобавок наши соратники работают в среде акабов. Все номера печатались через знакомства, а юридический адрес редакции мы не разглашали. Единственными проблемами всегда являлось финансирование и скудный авторский коллектив.

3) Когда в Рязани появились первые бритоголовые, насколько Вы сильны и многочисленны ныне? Перечислите самые громкие акции бритоголовых в Рязани.

- Рязань всего в 200 километрах от столицы, поэтому движение появилось давно, более точно сказать не могу Первая волна бритоголовых ушла в небытие: кто-то отошел, кто-то сел, а основное большинство и сейчас смотрит на нас свысока. Однако на самом деле это обычные позеры, которые забились татуировками, накупили музыки и живут обычной жизнью, ничего не делая. Куда более активно показало себя второе поколение – мы. Благодаря нашей деятельности получилось то, что мы имеем на сегодняшний день: порядка 30 бритоголовых (именно бритоголовых, а не бонхедов) в возрасте от 19 до 25 лет, определенную материальную базу, часть наших соратников задействована в легальных и нелегальных группировках нашего города (НСО и РОА-18), мы имеем некоторые связи с другими регионами и группировками. Акции рязанских скинхэдов не звучат каждый день с экранов ТВ передач, но они были и будут. В 2001 году был

погромы еврейской школы (которую закрыли и не восстанавливают по сей день) и одного из рынков Рязани. В 2002 был цыганский погром в городском парке и серьезные набеги на общаги мединститута (общаги громили с незапамятных времен вплоть до 2004 года). В 2003 был погром чурбанского автосервиса, убийство студента медуниверситета, разгон панковского концерта (множество жертв). В 2004 ряд жестких акций РОА-18. В 2005 убийство чурбана в центре города, разгон гопоты в городском парке и жесткий махач с подоспевшими акабами.

В 2006 разгон афа концерта.

4) Каковы цели Рязанских НС скинхэдов?

- Цель может быть только одна – установление в России национал-социалистической власти и построение национал-социалистического государства.

5) В Рязани благополучно загнуло несколько коллективов музыкальных террористов, «жива» ли РАК/хатекор банда ДЕВЕРСИЯ? «Диверсанты» таки записали демку, если да где можно ее заказать (скачать)?

- Почти все музыкальные коллективы организовывал один человек, который со временем свернул на хулиганскую дорожку, а сейчас и вовсе стал афа. Диверсия успела дать несколько небольших концертов и один крупный, после чего была успешно запрещена на всех сценах Рязани. Было записано несколько репетиционных демо кассет, но все они остались у вокалиста группы, чья судьба описана выше.

6) КОЛОВРАТ неоднократно гастролировал в Рязани, интересно концерты давались в квартирах (как практикуют многие музыканты, соответственно ценность таких концертов – 0) или открыто (условно открыто)?

На самом деле концерт группы КОЛОВРАТ был в Рязани лишь однажды, в далеком 2000 году, зато на самой большой рок сцене в Рязани. Тогда еще не все знали эту группу, зато после шуму поднялось много. Квартирных

концертов Д. не давал в Рязани. Сейчас идут переговоры о концерте группы МОЛОТ и РУССКИЙ СТЯГ

7) Помимо 100%Underground, в Вашем городе издаются другие НС / скинхэд /расовые журналы? Какие рязанские наци сайты функционируют?

Нет, национальных журналов больше никаких нет

Из известных мне, сейчас работают сайты:

www.u-ground100.narod.ru

www.nso-ryazan.nm.ru

www.whitemusic.narod.ru

Про другие ресурсы не знаю, не так интенсивно использую Интернет, предпочитаю живое действие.

8) Очень давно слышал, что у вас вещало некое неонацистское рязанское радио, крутившее дни напролет песни классики РАК сцене. Можете потвердеть наличие оного ныне или в прошлом?

Никогда про такое не слышал!

9) Расскажите что-то интересное про рязанский футбол и около футбол…..

Это слабость многих рязанских бритоголовых! В городе даже есть фирма правых футбольных хулиганов – «Esenin Front». Были и другие правые фирмы, но на нынешнее время они распались. Вообще рязанская фанатская среда имеет больше правых взглядов, нежели аполитичных. Стычки с другими фанатами происходят с большой регулярностью, но мощного Фан движа в городе нет, как это есть, скажем, в Воронеже или Орле.

10) И что-нибудь плохое про иммигрантов (внутренних и внешних)…. Как им живется? Школяры из медухи не уехали?

- Это проблема всей России, в том числе и Рязани. До недавних времен наш город был достаточно чистым в этническом плане, но в последние 2-3 года количество иммигрантов резко возросло. Они согласны работать за дарма, что не присуще уважающему себя человеку Сейчас они идут в разнорабочие и торговцы, а что из этого вырастет – хорошо показано на примере Москвы. Все можно остановить лишь сменив власть, никакой уличный террор эту тенденцию не остановит.

11) Ну и пару неласковых слов про рязанских ментов и чиновников. Или есть ласковые слова?

- Да, есть и ласковые слова. Несколько наших соратников служат, дабы снабжать нас информацией, проводя репрессии цветного населения и агитируя других служителей закона к борьбе с нелегалами. Есть, конечно, и неприятные воспоминания, но в целом отношение ментов вполне лояльное, за редким исключением. Чиновники хуже – это раковая опухоль всей страны, слишком большой чиновничий аппарат!

12) «Союз Славян» - Рязани? Лично как прочитал их газету «Ариец» - бред полный….

- Есть несколько человек, которые мыкаются то от НБП к Союзу Славян, то к НДПР, но все это одни и те же люди. У них только одна здравая мысль – они антисемиты, но слишком загнавшиеся на нем.

13) Отношение к местным нацболам? У вас есть а-фа (☺), илу уже всю перебили?

Нацболов не видно по городу, изредка появляются надписи, но не более. Афа, конечно, есть и есть тенденция к их увеличению: это и РАШИ (афа панки) и Наши и непонятно кто еще. Как-то раз из Москвы на афа концерт в Рязани приехало щщей 30, все на ножах, но мы их не видели, т.к. стояли на входе в клуб 2 часа – видимо, очередное и-нет пиздобольство. Недавно наши друзья из «Esenin Front» вычислили почти все адреса местных афа, так что жить им осталось считанные дни.

12) Первые номера ПОЗЕМЕЛЬЯ выходили с пометкой «поддержка Честь и Кровь», последние два номера 4, 5, лишены данной пометки, и освещают деятельность ячейки НСО в Рязани….. Как вы смотрите на русское отделение Битвы-18? И в целом уместно создавать филиалы зарубежных скинхэд группировок в нашей стране, ведь ни БХ ни не легитимные ХСМ, не смогли замутить что-то покрупнее периодических фанзинов, и закрытых концертов, а о политике говорить даже не чего (в противоположность нашим филиалам многие зарубежные дивизионы – политические организации, активно проводящие открытые пропагандистские акции)?

Именно осознание данной ситуации заштопоривания деятельности Русского БХ и привело нас к отказу от поддержки этой организации. Любая организация способна показать свою деятельность лишь с течением времени. За это время БХ и С-18 показали свою апатию к Действию, зациклившись на концертах. НС организация должна вести и политическую деятельность, иначе это просто клуб по интересам! Связь с НСО наладилась после открытия рязанской ячейки, которая своей разнообразной Деятельностью за минувший год показала свою жизнеспособность. Именно учитывая сочетание политических и военных действий этой организации, заставляет нас быть солидарными с ними. Если же НСО дискредитирует себя, любая поддержка ее нашим изданием немедленно прекратится.

13) Ну а допустим некие старые бритые что-то там натворили в прошлом посему сейчас не могут мощно акционировать. Фраза знакомых «ветеранов» ожидающих час Х….

Абсолютно бестактная фраза тех, кто прячется сам от себя. Такими делами, которыми они занимаются, час Х никогда не наступит. В то время как Дима Боровиков и подобные ему открыто идут на неравный бой, эти «засветившиеся ветераны» так и подохнут в своих постелях от старости. А дело найдется любому, было бы желание – не можешь участвовать в акциях прямого действия, агитируй (листовки, надписи баллонами), политика, военно-спортивная подготовка, работа с молодежью, зарабатывай и финансируй другие НС бригады, в конце концов, при грамотной подготовке удается любая акция.

14) Знаю Вашу позицию в вопросе религии, но все – же полезу в дебри ☺. Извините… Я вообще-то и не стал спрашивать, но в инете запестрили слоганы о «православном нс». Ваше мнение о религии в политике, как вы отнеслись к появлению «русского православного нс движения» (http://www.rpnsd.ru). Может русский НС «ожидать богоизбраного вождя»?

- Политика и религия – вещи разные, для нас (всего рязанского Движения) этот вопрос – негласное табу Оговорюсь лишь несколькими фразами. Среди нас есть как язычники, так и православные. НС – это политика, и религия здесь ни причем. Достаточно у нас врагов, чтобы враждовать еще и между собой. Россия была мощной державой как при язычестве, так и при православии. Именно поэтому мы допускаем для русских НС три исконные религии: язычество, православие (***ред. - ? ☹***), атеизм. И ничего другого!

15) В чем смысл публикации в пятом номере откровенно безграмотной статьи «Норманнская теория и норманизм вообще» написанной обиженным тоном. Написать ах нас не любят, обижают? Ссылки на опусы неуравновешенного писателя Петухова (один из героев его трехтомного фантастического романа, к слову сказать, нигер, которому в дальнейшем ставят памятник). Все северные европейцы «русские», абстрактный славянизм, европейцы сплошь дегенераты, каша в трактовке происхождения европейских рас…. Получается Авдеев, Кирилин, Меркулов – агенты «мирового сионизма» если пропагандируют э, несколько другую трактовку расологии, нежели ваш автор? Вот скажите мне, почему в Германии канак турок со сдвигом в башке напялив скиноские шмотки будет послан на хуй местными бритыми, а в России есть скинхачи с которыми «скинхэды» в вену здороваются???

- Статья была опубликована, дабы разъяснить последние исследования, касаемо ареала обитания славян того времени и уничтожения славян в пользу германизации их. Ситуация со славянофобией действительно страшна, особенно сильна русофобия, которая распространена и в «братских» странах – Польше, Украине и ряде других. Белая раса, безусловно, едина, но мы не приветствуем русофобов и готовы силой оружия доказать свое стержневое положение в будущей НС Европе!

Насчет скинхачей ничего не слышал (*ред. могу подтвердить из надежных источников эти печальные факты – прецеденты в Калуге, Ногинске, Обнинске и Волгограде – к счастью состав группировок принимающих к себе «скинхачей» так, и подмываем назвать тусовкой бабсиков-панков*).

16) «Западная» русофобия (и славянофобия) в дозоговские времена (1945) зачастую исходила из естественного национального эгоизма, по отношению к соседям, которого русские цари, к сожалению, были практически лищены (например, подарок Александром Первым Тернополя австрийцам в 1815 г.). Между «западным» странами взаимные «фобии» занимали не меньше места чем «русофобии». Взять германо-французскую неприязнь с взаимными обвинениями в расовой неполноценности….. Вам не кажется, что русские слишком близко принимают к сердцу любой негатив со стороны (черта подмеченная Гюнтером)? Кроме того НС за рубежом во всяком случае в большинстве относятся к нам нейтрально (в отличие от украинских наци) либо положительно (огромные сборы в Европе в поддержку Дениса Герасимова).

«Ареал обитания славян того времени» - неужели вы верите в славянское ПМЖ на ближнем востоке ☺?

- Такие вещи нельзя пропускать мимо ушей. Почему я должен считать своим братом того, кто меня ненавидит? Славянофобия, а особенно русофобия занимает особое место в умах западных народов, и она уникальна тем, что она повсеместна. Отчасти, она происходит от боязни этих народов нас (помнят, как пиздили их наши полководцы разных эпох), отчасти от их шовинизма (считают, что славяне - азиаты), отчасти от неправильного образования (многие думают, что мы все ходим в валенках и пьем водку с ручными медведями напару). Но все это их проблемы! Мы готовы сотрудничать с теми, кто готов считать нас равными братьями, и готовы уничтожить любой очаг русофобии силой русского оружия. И, безусловно, мы рады приветствовать наших соратников во всем Белом мире!

Касаемо ПМЖ славян на Ближнем Востоке можно подчеркнуть то, что там некогда жили «праславяне» - венеды, которые позже заселили Балканы. Ведь бесспорным уже на сегодняшний день является факт, что этруски, пруссы, боруссы и многие другие «русы-руги» это славяне, а значит некогда занимали большую часть Европы и дали ростки другим, неславянским, народам Европы (Троя, Рим). За что позже поплатились. *(от ред. – не могу согласиться с рядом утверждений редакции ПОДЗЕМЕЛЬЯ, согласно археологическим и антропологическим исследованиям - этруски народность, безусловно, переднеазиатского происхождения. Приписывать славянам основания Рима и Трои, равносильно теории о норманнском происхождения Руси. Ареол происхождения славян - северная Польша и восточная Балтия – нордическое происхождение подчеркивается во ВСЕХ классических работах по расологии Третьего Рейха. Вал нордической миграции, безусловно, проходил из севера на юг, а не наоборот.)*

17) Как вы относитесь к совместным концертам русских скинхэд / наци-металл групп с украинскими бандами (Белый Шквал, Нахтигаль, НМ)? Например, уместно русским группам отмечать «СС - Галичина – мемориал»? Батальон Нахтигаль в честь, которого названа одна украинская группа, настоль я знаю, прославился убийствами русских и поляков на Украине и Белоруссии – под видом борьбы с коммунизмом….

В целом какие регионы «Украины» по вашему мнению следуют присоединить к грядущей НС Руси?

- Мы приветствуем любые попытки единения НС во всем мире, будь то американцы, украинцы, немцы. Если, правда, это полноценное братство, а не издевательство над русскими. Совместные концерты – отличное тому доказательство. Была война, на которой погибали люди, было две сражавшиеся стороны. Мы выбрали сторону национал-социализма, поэтому считаем, что русским НС уместно отмечать любые мероприятия, связанные с поддержкой людей, сражавшихся за национал-социализм (ведь наша боевая бригада – РОА-18 - тоже взяла свое название от подразделений, сражавшихся за Фюрера)! Вечная память солдатам Третьего Рейха, вечная память Адольфу Гитлеру!

Украина должна разделиться на русскую и «бандеровскую» части, что даст нам, русским, истинную Малороссию, наших кровных братьев, а западные хохлы

пусть катятся куда подальше! Меня не волнует судьба этих католиков-западников. Тоже можно сказать и про Польшу (*от ред. абсолютно согласен*).

18) В Рязани со времен господство московского царства (ханства) обосновалась татарва. Надеюсь, расовое разделение сохранилось?

Да, со средних веков татары занимают небольшой район некогда бывшего Касимовского ханства – ныне города Касимова. Вообще процент татар в Рязанской области составляет не более 2%, причем нет никакой тенденции к изменению демографической ситуации. Местные татары настолько «обрусевшие», что все их традиции умрут с их бабками и дедами.

19) В чем разница между расизмом и расиализмом? Некоторые соратники считают последнее название уступкой системе. Вам не кажется забавным такие колабмуры в массе разбросанные по форумам и гостевым «нет, мы не расисты, мы НС - националисты, патриоты своего государства. Расизм дерьмо, но если они суды приехали, я их буду мочить» и т.д.?

- Интернет бойцы сильнее день ото дня, поэтому и появляются новые термины и выражения. Мы не очень-то это приветствуем, дабы остаться верными истиной нашей идеологии и терминам. Мы – национал-социалисты! Мы расисты! Адольф Гитлер наш пример для подражания!

20) Небольшой социологический опрос – редакция 100%Underground;

Мой ответ подчеркнут:

А) Слушает **cXe хардкор по типу Blue Eyed Devils и Path of Resistance** или «баллады» Харчикова и В. Порываева

Б) Настольная книга **«Расология» Г. Гюнтера** или Г Пугачев «Еврейский фашизм в России»

В) Ваш любимый фильмы **«Отважное сердце» Мела Гибсона**, или «Тайное и явное»

21) Какие НС журналы Вы отметите, как наиболее удачные? С нетерпением ждем Ваш шестой номер.

Журналов сейчас достаточно много, за всеми не уследишь, т.к. издания периодические. Более-менее постоянно печатаются только родноверческие журналы. Самым мощным изданием, безусловно, считаем журнал "Русская Воля", кстати, скоро они обещали выпустить новый номер. Из чуть устаревших можно отметить Made in S.P.B. Более радикальных изданий отметить не можем, остальные больше описывают жизнь скинхэдов, но не жесткую террористическую борьбу

Мы тоже ☺, надеемся, он появится рано или поздно. Удачи!

Слава грядущей национал-социалистической России!

Дневник скинхэда

Одним замечательным весенним деньком я встретился с ребятами для обсуждения кой-каких тем. Стояла чУдная (или чуднАя) погода. Ничего не предвещало нарушить наш покой. Прогуливаясь по центру города, мы пили пиво и обсуждали интересующие нас вопросы. Казалось, ничто не способно было нарушить гармонию и спокойствие нашей компании. но все изменилось, когда появились ОНИ!!!

На улице довольно таки этнически чистого города резко выделилась влюбленная парочка: чурбан весьма внушительного телосложения и его спутница – светловолосая и светлоглазая, молодая (и якобы русская), симпатичная ПРЕДАТЕЛЬНИЦА РАСЫ. Лица соратников резко переменились, а веселое настроение сменилось злобой и недовольством. Сразу же посыпались проклятия в адрес расовой проститутки. И вправду, чучмек занимал лишь мысли о том, что он враг и инородец – сколько их таких, но ОНА, у простого НС никогда не уляжется в голове возможность такого – предать свою кровь. Врага можно ненавидеть, но иногда и враг может заслужить уважения оппонента, но предатель во все времена заслуживал только ненависти и презрения.

Спустя несколько минут, после того, как первые эмоции утихли, товарищи уже ничего не говорили – каждый из нас уже знал, что он будет делать.

Выследить жертву не составило особого усилия, ведь они засели во дворике недалеко от нас.

Темнело. Разделившись на два моба и выставив разведку с охраной, мы выдвинулись. Тихий дворик, в котором никого не было, и который не видел доселе ничего серьезнее, чем пьяная драка, стал очередным полем сражения Священной Расовой Войны.

Проходя якобы на мимо, Б разбил бутылку о голову сучки, на что абрек воскликнул: «э-э-э, ты што дэлаэш?». Я мгновенно отреагировал, кинув ему в клюв порцию стекла. Мартышка резко увернулась, но это ему уже мало помогло – следующий удар ботинка пришелся ему прямиком в грудь. Все это время оккупант сидел на заборчике, но после мощнейшего удара перелетел его, распластавшись на Русской земле. Перескакивая забор за ним, я обратил внимание на зоофилку – она не подавала ни звука, тихо лежав на земле мордой вниз в луже крови, а над ней стоял Б, методично нанося удары ботинками по тыкве и прочим органам. К тому времени, как я подскочил к зверю, он уже успел вскочить на задние лапы и предстал передо мной во всей силе – я и сам не маленького телосложения, но передо мной встал зверь ростом под 190 см и массой под 90-100 кг крепкого телосложения. Ненавижу мудил-либералов, которые возникают на тему «скины нападают кучей на одного слабого кавказца, а вот попробовали бы на спортсменов-бандитов». Я не стал долго интересоваться родом деятельности этого оккупанта, но был он явно не рыночным торговцем. Ни колеблясь, ни секунды, я ринулся на штурм. практически сразу же методичные умелые удары заставили горца принять горизонтальное положение, я попытался его зафиксировать, надавив коленом на грудь, к этому времени подоспели другие русичи, посыпались удары, зверь все время пытался вырваться, и тут крик: «расходись!». Я поднял голову и увидел С, который занес огромный булыжник, не теряя ни секунды я отпрыгнул в сторону, но и у кавказоида очень уж разыгрался инстинкт борьбы за существование, булыжник его практически не задел, а сам он оказался на ногах, но теперь нас уже было много вокруг него, поэтому устоять он смог недолго, к тому же булыжник был снова занесен и засверкало перо 2Д. Повсюду кровь. но животное встает и встает заново, уже визжа поросячьим визгом. Но вот он опять на земле и на этот раз булыжник приземляется ему на шею – хруст тишина. «Уходим!», слышу я, уже включая сознание, напоследок я осмотрел место боев: еле шевелящаяся шмара утирает с морды кровь, вся она забрызгана кровью, метрах в десяти от нее дичь, везде море крови, вокруг ни души и тихий стон поверженных.

Так увенчалась победой одна из наших прогулок по славному городу Рязани.

Весь материал и имена являются вымыслом, случайные совпадения с реальными событиями исключены!.. (а может – нет?)

Материал позаимствован с рязанского НС скинхэд журнала 100% Underground №5 (октябрь 2005)

Combat X (Германия)

- Расскажи о себе, и о том, насколько развито НС SxE движение в Германии.

Меня зовут И. (я не хочу, чтобы моё полное имя где-либо фигурировало), я живу в Гамбурге (Германия). Я являюсь НС и стрэйтэджером в течение нескольких лет. Мне 21 год. Как такового, НС SxE движения в Германии не существует, насколько я осведомлен, в Германии живет примерно 15 НС SxE, при этом зачастую они не знают о существовании друг друга, а порой и откровенно друг друга недолюбливают. Моя политическая деятельность в последние 12 месяцев была серьезно расстроена красными, они пытались уничтожить меня, но тем не менее я «ушел в подполье» и продолжаю действовать. Мы, немногочисленное братство, называем себя Combat X. Я не хочу распространяться о нашей деятельности, скажу лишь, что мы инициировали раздачу партий листовок на ряде крупнейших НС-мероприятий в Германии. Пока мы молоды и немногочисленны, но я думаю, что всё еще впереди.

- Расскажи нам о своих политических взглядах.

Я позиционирую себя как национал-социалиста, расиста и сторонника сегрегации. Я против капитализма и прочего дерьма. Я за государство с наименьшим количеством законов, главным из которых будет являться гарантирование выживания и благосостояния наших граждан. Я не сторонник фашистской идеологии «выгода важнее эстетики», я за то, что является полезным для народа. Остальное неважно. Также я считаю важным следующее высказывание: долой государства, долой границы (***ред. – что за бред***), важна лишь Раса. Поэтому можете называть меня расовым анархистом.

- На сколько нам известно в Германии очень тяжелая ситуация с давлением зога на националистов и большинство активистов находится в гиперандеграунде. Расскажи нам насколько широки возможности для НС в вашей стране. Как часто проводятся концерты и прочие мероприятия (в том числе связанные с насилием)?

О, да! У нас большие проблемы с ЗОГ Они накрывают наши гиги, запрещают наши партии и объединения, сажают наших людей в тюрьмы ни за что (например публичное произношение фразы «Всё для Германии!» – запрещено!!). Нам запрещено подвергать сомнению официально написанную историю, использовать некоторые наши национальные символы. У нас проходит много демонстраций, но мы вынуждены скрывать истинные наши требования и проводить данные мероприятия под маской «демократизма». Если ты хочешь оставаться активным в нашем деле, ты должен прикрываться маской «демократизма». Насчет гигов. Они проводятся нечасто, лишь их небольшая часть действительно стоит того, чтобы их посетить. И даже эту небольшую часть всех концертов зачастую накрывает полиция.

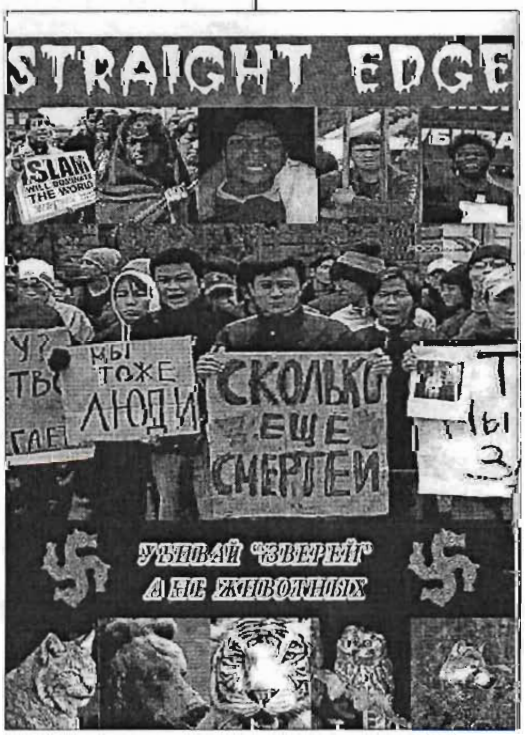

- Каково отношение большинства немецкого населения к своей истории периода 3 Рейха?

Они ненавидят тот период! Сейчас те, кто жили в то время вымирают, а их отпрыскам вдолбили в головы, что их предки убили 6 миллионов евреев и прочее дерьмо. Но подвергать это сомнению запрещено, вы с легкостью можете угодить за это в тюрьму

- А когда и как ты узнал о существовании такого явления как SxE? Какие чувства ты при этом испытывал?

Впервые я узнал о таком явлении как стрэйтэдж по телевизору, из какого-то ток-шоу Мне было 12. Несколько позже я вспомнил об этом движении и осознал, что это мой путь.

- Можешь ли ты рассказать нам о первых стрэйтэджерах в Германии? Какова была их реакция на появление первых наци-стрэйтеров?

Первые стрэйтэджеры были аполитичными. SxE вообще является аполитичным движением. Но если подольше порассуждать, это приведет тебя к критическим выводам насчет всего этого. Многие из тех, кто много думают об этом, становятся более левоориентированными. Но они не видят настоящего пути, отсекая сегрегационные тенденции от своих левацких взглядов (*сегрегация- это мнение о насильственном разделении представителей различных рас, их раздельное проживание, например апартеид в Южной Африке – прим-перев.*) По поводу второй половины вопроса я не очень осведомлен по этому поводу, но считаю, что «нормальные» SxE ненавидят нас, так как они стоят на позициях интернационализма, а хардкорщики боятся что мы разрушим их сцену Хорошо у них работает воображение. Они боятся того, что НС будет влиять на хардкор так же, как сейчас мы влияем на скинхед-движение. Ха-ха-ха)

- Что ты знаешь о стрэйтэджерах из России?

Я слышал, что в России есть группа Коловрат, которая пропагандирует SxE, я слышал их песню «Straight Edge». В целом мы мало знакомы с российскими НС, так как некоторые немецкие наци упрямятся воспринимать славян как братьев.

- Какие настроения относительно славян сейчас распространены среди германских НС?

Это сложный вопрос. Славян традиционно ненавидят за то, что они якобы «украли наши земли», но вот уже в течении некоторого времени эта проблема исчезает. Идет процесс к единению всех

«европейских наций». Я также выступаю за такое решение.

- Как ты думаешь почему SxE идея не завоевала большинство сторонников НС?

1) Есть еще те, кто живут как скинхеды старого образца, пьют пиво и т.д.

2) Пьянство вошло в норму в белых культурах так думает большинство. Но у нас есть что-то более важное чем алкоголь. Хотя, вам, русским, эта тема так же болезненна. Ваша водка, наше пиво.

- Вот ты сказал, что многие еще живут как скинхеды старого образца, значит наци стрейтеры это скинхеды нового образца. Нет ли здесь противоречия, ведь стрейтэдж – это по сути уже другая субкультура?

Да, по моему мнению скинхеды и стрэйтэджеры это две абсолютно разных вещи. В Германии вы всех удивите если скажете, что вы скинхед-стрэйтэджер. Конечно, никто не станет тебя унижать из-за этого, при условии что ты сам по себе хороший человек, но в Германии скинхеды отходят на второй план как активная часть НС-движения. Стрэйт эдж и скинхеды это две достаточно разных субкультуры, так как стрэйтэдж – это часть хардкор культуры, а скинхеды это не хардкор явление.

Какое место ты отводишь вегетарианству в нашем движении?

По моему мнению, роль вегетарианства недооценена. Это элемент сопротивления. Это сопротивление против обывательщины, капитализма, и всего того, что поддерживает ZOG! Мы должны стремиться к повышению числа вегетарианцев в наших рядах. Один из величайших наших войнов был вегетарианцем, чем не пример для подражания? (умаю всем понятно о ком идет речь)

- Что ты думаешь о таких афа – инициативах как Food not bombs, ALF и т.д.?

Ничего не могу сказать про ЕВБ, но считаю что ALF это хорошая вещь. Но я против распространения мифа об антифашистском подтексте данной инициативы. Антифа-сосунки возомнили себя единственными борцами за права животных.

- Расскажи нам о RAC/hatecore и sXe сцене в твоей стране.

В Германии есть неплохие sxe коллективы, это Maroon и Caliban, к сожалению они подвержены неким левацким тендециям. Немецкая hatecore сцена большая.:- Стоит упомянуть Path of Resistance (один участник коллектива SxE), Race riot – они отлично звучат, последний раз когда я видел их на сцене, двое или трое участников группы были с крестами на руках. Я часто себя ловлю на мысли, что роль музыки в нашем деле огромна. К сожалению, иногда людям не хватает энергии или финансов.

- Насчет Caliban и Maroon. Интересно, они на самом деле антифашисты или нет? Может быть они больше аполитичны? Расскажи нам о них.

В окружении Maroon есть антифа. Maroon и Caliban на самом деле не типичные афа группы, такие как например The Oppressed с их антифашистской лирикой, но они все же являются антирасистами. Таких много на немецкой хардкор сцене, которая зависит от афа-ублюдков.

- Что ты можешь сказать о таких известных в России немецких группах как Landser и Absurd? Как ты оцениваешь их деятельность?

Absurd классная команда. Я знаю достаточно много людей из Северной Германии, где я живу, хотя они и не являются поклонниками блэка, но Absurd очень многим нравится.

Landser конечно же самый популярный коллектив в среде наци в нашей стране. Я не встречал ни одного человека в возрасте от 14 до 21 года, кто бы не знал Landser, даже хип-хопперы и иммигранты знают, что это такое. Их вокалист сейчас в тюрьме. Три с половиной года ему дали за то, что он пел свои песни! Мне не слишком нравится RAC, но Landser я обожаю. Это визитная карточка германских НС. Вы знаете, что вокалист этой группы по кличке Луникофф получил свое прозвище в честь известной ГДР-овской водки? Он большой любитель выпить.

- Похоже немецкий чептер объединяет не всех наци схе вашей страны, входят ли туда участники перечисленных НС групп?

Нет, наш дивизион не объединяет всех наци-стрейтеров Германии из-за неких противоречий внути движения. Не хочу это здесь обсуждать.

- Какие религиозные верования распространены в среде немецких НС?

Главным образом язычество (одинизм) и атеизм. Есть немного христиан. На основе религии не возникает никаких конфликтов.

- Несколько слов в заключение нашего разговора.

Какие будут пожелания нашим читателям?

Арийский салют от главы немецкого дивизиона Линия Террора – Combat X.

Раздавим капитализм!

Долой смешивание рас!

Война наркотикам!

Вместе мы выстоим по одиночке мы проиграем.

Создавайте x Бескомпромиссные Террористические Линии x / Отделения (дивизионы) в вашей местности!

Мы должны объединиться!

Источник: http://hardlinecenter.com

1) Салют, я недавно прослушал ваше демо «Pogrom - ...ое yeltovlec hal ορομοις - '05» - это ваш первый шаг на поприще WP музыки? Представьте свою банду. Как давно вы играете, и каков ваш возраст?

Салют камрады и приветствия от Эллады! Pogrom наше первое вступление на WP сцене. Мы играем с декабря 2004, и наш состав: Тасос вокал, Сэм гитары, Артемис бас и Костас - барабан. Мы – все приблизительно 20 - 23 годов.

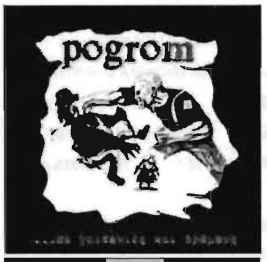

2) Каким тиражом разошелся ваш СД?

До настоящего времени наше «Демо» разошлось в обращение в количестве 400 копий или больше с помощью Gammadion prod., на сборнике которого мы недавно участвовали с тремя песнями. Компиляция ROCK YIA TNV ΠΑΤΡΙDA продана больше чем 400 копий через несколько месяцев.

3) Почему для названия команды использовано русское слово «погром», что вы в него вкладываете? Насколько мне известно, за рубежом под многогранным выражением «погром» понимают, чуть ли не холокост (которого, как известно в помине не было ☺), хотя в России «погром» это даже заурядная семейная дрязга (сора) с бросанием посуды…..

Поскольку мы знаем происхождение слова «погром», которое происходит от антисемитских нападения в России в начале предыдущего столетия. В настоящее время и здесь в Греции это слово означает "расовые" нападения...

4) Если я не ошибаюсь кроме греческого Погрома, как минимум существует французский и американский Погром?

Да там и другие группы с тем названием. Есть также турецкая группа с тем названием. Гребаные подлюди (*в оригинале Fucking subhumans*)...

5) Вы играли в других группах до образования Погрома? Вы очень профессионально музицируете (играете)…..

Никоторые из нас играли музыку прежде. Все мы начали играть музыку в нашей группе. Но теперь наш барабанщик и наш басист, играют также в несколько других бандах.

6) Кто такая Мария – 88? Случайно не та девушка принявшая участие в записи песни про исправительное учреждение Освенцим?

Мария 88 девочка, которая помогает нам, чтобы сделать «Демо» лучше и общедоступным.

7) Считаете ли вы, что вас вдохновляют другие WP составы? В чем вы черпаете идеи для своих песен, в истории, или в уличных приключениях скинхэдов?

Наше вдохновение - от нашей греческой истории и нашем белом происхождение. Наши песни - о нашей жизни, борьба националистического движения в Элладе, и об образе жизни бритоголового.

8) Вы анти христиане? Кстати я замелит такую особенность, большинство греческих групп находится под влиянием эстетики Третьего Рейха, нежели античной Греции.

Не все мы - христиане. Лично (я певец группы) не христианин, но я не могу забыть, что моя семья и весь мой род в предыдущие столетия, который боролся за их родину, были христиане.

Явление, которое Вы упоминаете о Третьем Рейхе, потому что Третий Рейх эстетически соединение старинной Греции и Германия. Но это очень важно для каждой нация, чтобы продвинуть свою культуру И на сей раз есть много групп в Греции с абсолютно греческой эстетикой.

9) Вы слышали русские скинхэд, НСБМ, Паган составы? Как впечатления?

Да мы знаем о России. Наши друзья путешествуют и очень скоро приедут в вашу страну и расскажут нам о сцене и ситуациях в России. Вы имеете великую скинхэд сцену и много хороших черных металлических команд. Это очень хорошо, что мы видим у вас музыкальные группы и политические организации с таким интересом к вашему расовому и национальному наследию.

10) Погром политическая банда, или вы «сами по себе, вне политиков разжигаете расовую вражду» не состоя в политических партиях?

Члены Pogrom все политические активные люди. Большинство из нас поддерживает греческую национал-социалистическую организацию Золотой Рассвет (Golden Damp). Мы полагаем, что это очень важно поддержать партии, журналы, делать новые листовки, так будет более сильной наша пропаганда.

11) Сколько человек приходят на ваши концерты, сколько концертов вы отыграли? Приходилось играть за рубежом?

Мы играли на 4 концертах до настоящего времени в Элладе. Приблизительно 100 / 150 человек приходило на наши гиги. Из-за многих причин, мы не можем играть в других странах.

12) Когда появились греческое скинхэд движение и насколько вы многочисленны сейчас?

Здесь в Греции первые бритоголовые (и национальные социалисты) появились в 1979 или рядом году Много лет до 1997 были только бригады без своих журналов, не существовало ни одной музыкальной группы или кое-чего как это. С 1993 много бритоголовых вошли в Золотой Рассвет. В настоящее время есть бригада Skinhouse в центральной Греции, греческий Дивизион Честь и Кровь, много бритых в Золотом Рассвете и много групп и концертов. Не как в других странах, но мы поднимаемся. Я думаю, что есть приблизительно 150 политических не корректных бритоголовых в Греция.

13) Какие скинхэд группы активны сейчас?

Поскольку я упоминал, прежде есть Skinhouse и BH - Hellas фронт Мы как Pogrom не участвуйте в этих

группах. Но мы участвуем во Фронте Молодежи (Youth Front), в котором много скинов также.

Есть в Греции Skinhouse (в центральной Греции), который находится в сотрудничестве с Кровью и Честь. За несколько лет до этого было единство среди нас, но некоторых misunderstandigs и различные мнения в политике заставляют нас быть обособленно. Сегодня в 28 (Честь и Кровь) есть много хороших товарищей. Я лично надеюсь быть вместе снова однажды. Здесь в Греции нет очень множество бритоголовых как в других странах. Но прошлые годы появилось много групп (**Ametanohtoi!, ChaoSS Hellas, Defamation, Eglimaties, Koi!Mpresser, No Surrender, Stavroforia, Th.Re.At** – ред.) и много концертов имело место. Каждые два месяца Skinhouse проводят концерт. Вот сайт греческих BH http://www.bhhellas.com/

Мы, Pogrom вовлечен в политику, мы участвуют в Золотом Рассвет, как греческое национальное социалистическое движение, которое сейчас продолжает только идеологическую и не политическую борьбу Причина много насильственных действий случилось в прошлом году и государство не позволяло нам продолжать действовать как политическое организация.

14) В вашей стране скинхэды изначально были нацистами (как в России), или прошли путь аполитичные (69) – полу националисты – национал-социалисты (14/88)?

Аполитичные кожи появились в Элладе спустя 15 лет после появления скинхэдов неонацистов. С 1998 есть некоторые аполитичные группы. Нет многих из них, и только прошлые два года они вылезли с концертами e.t.c. Большинство «тради» (thgem) имеют хорошие отношения с анархистами и краснотой.

15) Как часто в Греции скинхэды проводят акции насилия против левых и иммигрантов?

На сей раз, два скинхэда находятся в тюрьме по обвинению в таких действиях. Очень часто происходят нападения бритоголовых на анархистов, краснопузых, иммигрантов e.t.c., но не так часто как в России, например.

16) В моей стране массовое НС движение (только наци скинхэдов / WP хулиганов 40-60 тысяч), мы пользуемся симпатиями народа, но власть мы можем, взять практически исключитесь кровью, что и произойдет в ближайшие годы…..

Участие русских национал-социалистов (и даже старомодных националистов) в выборах в правительство запрещено драконовским законом, согласно которому партия может принять участие, если насчитывает более 50.000 членов (цифра для право радикальной партии слишком высокая, даже в Германии белые организации не превышают 20.000 членов). Как обстоит дело в Греции, участвуют ваши национально – социалистические партии в выборах?

В прошлом да, но год назад Золотой Рассвет приостановил политическое действие (продолжается только идеологическая работа), таким образом, есть также другая националистическая партия названная Патриотический Альянс, который участвует в выборах.

17) Я читал, что в Греции Национал-социалисты отмежевались от христианских националистов и основали свою мощную партию Золотой Рассвет? Насколько тесно сотрудничают Золотой Рассвет, Честь и Кровь / Греция и ваш филиал Языческого Фронта? Как часто проходят пропагандистские мероприятия? Вас поддерживает общество?

Большинство национал-социалистов в Греции не христиане. Товарищи от Языческого Фронта участвуют в Золотом Рассвете. Но с Кровью и Честью прошлые два года были некоторые недоразумениями, и нет больше общей борьбы.

18) Почему все греческие наци группы из тех, что я слышал, названы на английском или немецком языках?

Это делается, чтобы быть более легким для известности в других странах.

19) А у вас есть такие забавные сумасшедшие – антифашисты? Вроде «Молодежь против расизма в Европе»? Большие друзья Турции ☺? Их весело бить?

О да.... мы имеем многих из них здесь ....., я хотел бы послать всех их в Турции, чтобы они жили с мусульманами...

20) Опишите политику вашего правительства в отношении мусульманских меньшинств и иммигрантов из третьего мира…..

Политические проститутки в Греции помогают большому количеству этих отбросов. Скоро у них будет свое здание, чтобы похвалить их бога в Афинах...

21) Почему так и не произошло объединение с Кипром?

Из-за изменнического поведения предыдущего правительства.

22) В Греции самая массовая армия в Европе (процентное соотношение), насколько националистически настроены офицеры? Есть ли среди них такие люди как Черные Полковники прошлого?

Есть немного националистов в армии, но в Элладе правительство выбирает, кто будет служить в армии, и они не хотят допускать туда националистов.

23) Ну и пару слов о вашем около футболе, выходящем за грани человеческого. Почему ваши хулиганы, так жестоки друг к другу?

Мы не имеем никаких отношений с футболом, и мы – единственная в этом роде группа,. но многие из наших соратников - хулс. Я действительно не знаю почему...

24) Ваши планы на будущее?

Наши планы состоят в том, чтобы сделать новые песни, помочь новым составам, продолжить нашу войну с Гордостью и Верой. Мы хотели бы послать наши наилучшие пожелания! Продолжить хорошо бороться! Слава Победе! Слава Белой Расе!

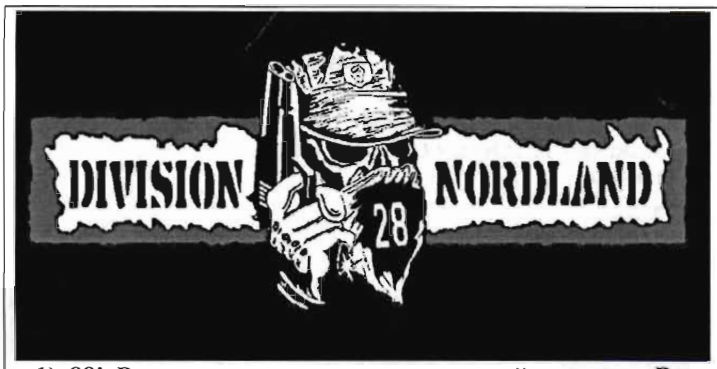

1) 88! Расскажите нам историю вашей группы. Вам уже приходилось играть на сцене? Представьте свой состав:

DN это: Джон - гитара / вокал. Хамстер (Хомяк) – барабаны / вокал. Маркел – бас / бэк вокал.

2) Почему вы выбрали такое название? Я знаю, как тяжело выбрать нормальное название для своего проекта (в моем случае это ряд скинхэд и национал-социалистических СМИ), не показавшись тривиальным, и не повторяя уже использованные названия (некоторые из них весьма отличные). Вы долго ломали голову над названием группы? Что вы вкладываете в имя своего музыкального проекта, аллегорию к третьему Рейху, или свое северное происхождение?

Кстати есть еще 7 групп со которые исходят из корня «Division»: Division, Division Germania, Division S, Division Wiking, Division 250, Panzer Division, Panzer Division SS Totenkopf. Вы знакомы с их творчеством?

Я думаю, что название Division - хорошо, мы группа из Швеции, и название говорит, что мы являемся истинной группой национальных социалистов, борющихся за Северную Землю...

3) Расскажите о творческом процессе работы над альбомов «Race War (2006)». До этого вы имели практику записи / игры WP музыки? Запись проходила в домашней студии, судя по некоторым дефектам сведения?

Я записываю всю музыку в моей студии. Я начал, чтобы купить дорогое оборудование, работал за большее количество денег и builded чтобы создать домашнюю студию ..., требуется приблизительно 5-6 лет, чтобы собрать все...

Я имею 5 эль гитар, 1 бас, 1 «Midi» клавиатуру, 2 синтезатора, тогда я имею реальный барабан (ударные с микрометрами, 4 mixer tables, один comuter в студии и системе «Пенсильвании» .) (ampifier) тогда я также имею материалы для, репетируют / играют...

4) Альбом издал совершенно не знакомый мне значок.... Вы не пытались обратиться к "Midgaard Records" или "Sniper Records"? Каким тиражом разошелся ваш СД?

СД "RaceWar" был произведен "Pure Hate Records " и ими незаконно распространен в Швеции (***я так и не понял? толи СД был распространен в обиход нежеланию ACAB, толи Д. имел в виду только распространение – ред.***). Я имею связь с большим количеством ярлыков (значков) в Швеции. Midgaard, Sniper Records, Nordvind, www.frihetsrock.com и по миру

5) 11 композиция на СД материал группы Nothung – «Rock Mot Demokrati». Пару слов об этой группе (в моей коллекции 1800 альбомов, но записей такой банды нет):

Nothung хорошая банда, они хорошие люди также. Я играл как живой барабанщик в Titania / Angriff на Gula korset (Швеция, они собирают суммы денег нашим Товарищам в тюрьме). Они играли на том же самом гиге, они из Стокгольма. Их дебютный альбом хорош!

6) Шведская скинхэд сцена сильно подвержена моде петь на английском языке. Я даже удивился тому, что у вас половина песен на родном языке. Что вы думаете про шведские скинхэд группы делающие лирику только на английском языке? Как можно бороться за свою культуру, и переходить на чуждый язык? Разве в Швеции так мало скинхэдов и ни кто не купить СД со шведским языком?

"RaceWar" - плохой СД, я ненавижу мою собственную музыку... С начала я сделал запись СД для людей, который любит записанную лирику, и потому что это борется за свободное слово. Теперь мы делаем запись большего количества английских песен.

7) Ваш альбом звучит, как и все что я слышал из Швеции, на высоком уровне по музыкальному мышлению. Вы объясняете это своим нордическим происхождением влиянием скандинавской природы, высоким денежным достатком позволяющим играть на хороших музыкальных инструментах?

Это очень важное, чтобы произвести музыку во всех стилях. Есть слишком много панка и кричащий дерьмо «музыки»... ЖАЛЬ... Но мы нуждаемся во всех стилях выстоять от гребаного хип-хопа .). Когда компании записи пробуют сделать кое-что новое, это походит на скинхэд рок так или иначе Pluton Sveas мягкий альбом "88% unplugged" походят на более мягкий скинхэд рок так или иначе... Мы должны трещать, страна, шлягер, дискотека и т.д. Наш альбом "RaceWar" не является лучшим, мы сделали запись, но большинство inportant МЕЛОДИЧНАЯ музыка, с хорошими вокалами... Не кричите без мелодии! Его наш gole с этого времени! Я имею друга, который используется, чтобы петь некоторые линии в новых песнях. Pluton Sveas является одной из лучших шведских банд, Джоке (певец) – делает очень хорошую музыку (***гхм. По-моему PS дико посредственная команда, да и гитары у них дико лажовые – ред.***)...

8) Если я не ошибаюсь, то вам по голосу, наверное, лет 20? Каким образом вы пришли в скинхэд движение, и в каком возрасте? Что было импульсом? Что значит, для вас жить скинхэдом?

Я не фактически бритоголовый, я около того, и имеют много скинхэдов друзей. У меня 3 миллиметровой длинны волосы, я ношу черный жекет «Лонздейл Харрингтон» с большим количеством НС значков и нашивок и иногда использую ботинки Доктор Мартенс с 10 дырками:) Так я НС, но не реальный бритоголовый:) Мне 20 лет, я рожден однажды перед шведским национальным праздником .). Я всегда ненавидел иммигрантов и черных людей, я расовый ненавистник, я думаю, thats (*thats = это обычный = я подразумеваю, обычно белая власть gard neckchain = ООП*

... я подразумеваю "ОЖЕРЕЛЬЕ" с белым символом власти оружие защиты = оружие, чтобы защитить меня и семью). Как все это начало ... тогда, когда стал старше и более шикарным, я начал понимать весь деканедс в нашем обществе ... теперь, я делаю музыку для наших людей, чтобы пробудиться. Я хочу сделать так хорошую музыку насколько возможно, таким образом, мы можем получить больше людей к борьбе день за днем. И мы нуждаемся в большом количестве ... стилей музыки, мы не нуждаемся только исключительно в британоголовых в этом сражении, мы нуждаемся в людях, которые хотят жить защищенными и живыми в их жизни...

9) У участником Division Nordland были разные ситуации в месте учебы (школа, университет), работы, из-за своих убеждений, или внешнего вида (скинхэд одежда или символика)? Вот у меня в университете один преподаватель мусульманин, много евреев -).

Верный thats, когда я был студент, они сказали мне не носить футболки Ultima Thule, но thats только викинг рок банды, я сказал им отвязываться и не заботьтесь прежде о мне использующего определенные символы. Они сказали, что они не сделают, то что может обеспечить мою безопасность из-за всей красноты ... Тогда, я купил рубашку Pluton Sveas вместо этого .) Хехехе и Слава Белой Власти gard-neckchain:D. Но ее польза, чтобы иметь оружие защиты моем родном городе ..., я использую, чтобы иметь 6 миллиметровый, (карманный) револьвер и нож ... краснота очень уродлив и слаб, они нападают со спины..., они – третируют наши семьи вместо того чтобы угрожать нам... :(ТРАХНИТЕ ИХ!

10) Я где-то читал, что в Швеции в 1995 было 1000 WP скинхэдов, в 2000 году уже 2000 человек. Как много скинхэдов сейчас в 2007 году? Расскажите про современное шведское скинхэд сопротивление, я имею только некоторые сведения из старого Kriegsberichter Я читал интервью группы Storm (перепечатка из одного номера Resistance за 2003), там говорилось, что НС не активны, многие бригады развалились, только несколько музыкальных команд играют Что изменилось за несколько последних лет в движение?

Члены Division Nordland состоят в таких организациях как Combat - 18 Скандинавия, НСФ (NS Front)? Что вы думаете об их деятельности?

Национал-социалистический Фронт единственная серьезная политическая партия в Швеции. Не только для британоголовых, для людей, которые хотят держать нашу землю. Combat18/ BLood и честь работают с музыкальной продукцией и концертами, они активны.... Хороший Thats, но мы нуждаемся в большем количестве Дивизионов Крови и Чести.

11) Если я не ошибаюсь в Скандинавии много скинхэдов исключительно в Швеции? Каково количество британоголовых в соседних странах, в Норвегии и Дании? Считаете ли вы Финляндию Скандинавией, так как это несколько другая по расовому и географическому положению страна? Исландия?

---

12) Как проходят столкновения шведских скинхэдов с ACAB? Вы, наверное, слушали, что в России ACAB 4.11.06 незаконно арестовал более 5000 скинхэдов и правых активистов на маршах в разных городах? У вас похожие бывает? Насколько у вас реальные столкновения с иммигрантами и шарпами, красной пеной? Вы поддерживаете футбольное хулиганство?

---

13) Из-за наплыва цветных иммигрантов во многих странах НС / WP идеи получают все больше сторонников. Как обстоит проблема с иммигрантами в Швеции? Так ли остра это проблема как в США, Франции, Англии, России, Бельгии, Австралии?

---

14) Небольшой блиц опрос:

а) Ваш top 10 (Oi, RAC):

TITANIA
STORM
PLUTON SVEA
NOTHUNG
THORS VREDE
OIDOXIE
WEISSE WÖLFE
ANGRIFF
FRONTSOLDAT

б) 10 лучших скинхэд и НС журналов:

в) шведское правительство это:

Шведское правительство это: Они негодяи, которые делает все, что Израиль и все гребаные евреи хотят. Они не заботятся о нашей земле и наших людях...

15) Вы планирует записать новый материал в 2007 году, СД, концертник, сплит, участвовать в компиляциях?

Мы ха. сделаем гиг на фестивале Честь и Кровь, с Titania и Oidoxie. Теперь, мы имеем живую банду из 3 человек. Мы репетируем много. Но я, делающий запись всех инструментов один и – главный певец, я имею соратника (наш живой барабанщик), который поет также...

Да мы делаем запись нового материала, мы ха. много хороших песен на пути, наша студия намного лучше, чем это было, когда мы сделали наш первый СД, «RaceWar» ... мы сделали запись «RaceWar» в 2005... .)

16) В завершение пару слов для наших читателей:

Возьмите такие большие влияния от внешней стороны национал-социализма, сделать это лучше. Больше музыкальных стилей, новая одежда и т.д., как который мы наклоняемся живой, мы сделали в 80-ых: , но конечно мы нуждаемся в некотором количестве оригинальных скинхэдов также... Но каждый, который является патриотом, не может быть британоголовым!

ПРОДОЛЖАТЬ ЧИТАТЬ ЭТОТ ЖУРНАЛ!

SIEG HEIL DIVISION NORDLAND / Швеция

Дискография Division Nordland:

1. Race War (2005) / Pure Hate Records - 2006

2. The Eraseg (2006) / White Eagle Records - 2007

1) Первый и традиционный вопрос, где, как и когда, образовалась Ваша банда? Представить нашим читателям свой состав:

Салют всем вашим читателям. Группа Железный Порядок образовалась весной \ летом 2005 года в одном из небольших городов на юге нашей Родины.

На то время получилась довольно интересная ситуация. Некоторые тексты были написаны моим старым знакомцем в сети Интернет (Gagmaster). Другие тексты моим другом из нашего города (Shuravi SS). Инструментал для песен записан моим товарищем, с которым я раньше играл в другом коллективе (UST). Ну и вокал собственно я (H8man).

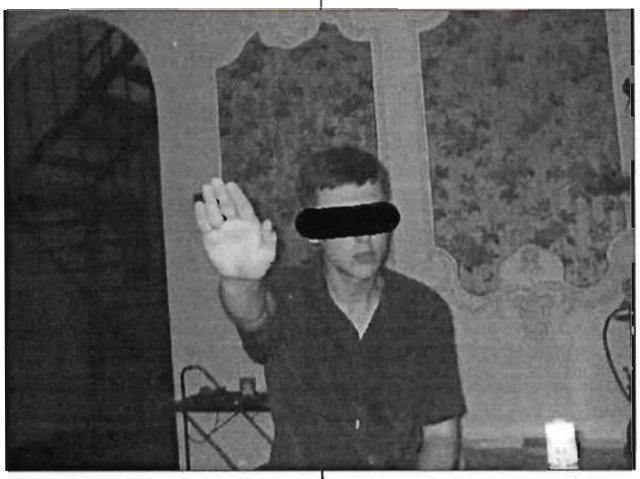

В песне «Патриот» в припеве вы можете слышать голос моей старой знакомой О. (многие задают вопрос, что за «карлан» у вас в припеве поёт или почему у меня такой странный голос ☺, господа, это поёт девушка ☺) (*от ред. – сам хотел подколоть голосом вокалистки, да не успел* ☺).

Да, меня частенько подкалывают этим голосом, так что я научился отвечать быстрее ☺.

В планах перезапись припева. В связи с моей травмой процесс затягивается на некоторое время.

2) Чем вызвано издание альбома «Патриот» собственными силами? Отсутствие заинтересованности со стороны не многочисленных значков нашей WP индустрии? Какой тираж «Патриота»?

Собственно никаким лейблам записи и не отсылались. По моему мнению, уровень исполнения и количество записанных песен не дотягивает до издания крупным тиражом. Поэтому решено было всё издать собственными силами, а потом родилась идея сделать сплит с некоторыми группами. Тираж 88! копий ☺.

За время написания интервью ситуация немного изменилась и я нашёл издателя для альбома «Патриот».

3) На официальном сайте команды говорится о проекте совместника с известной бандой Гр.Ом, если не секрет, когда можно ожидать его выхода?

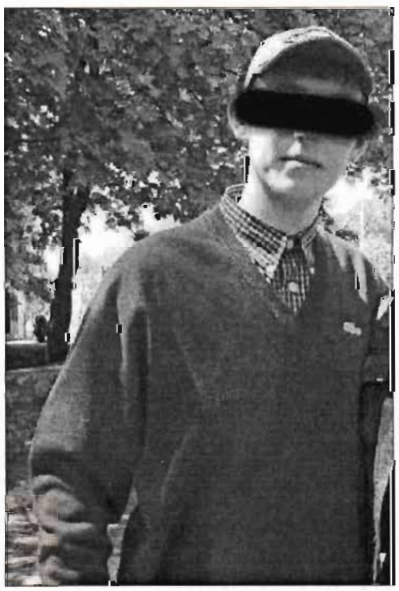

Громовцы пока определяются над треклистом, как только решат какие песни давать, так сразу мне и вышлют

Планирую весной уже издать.

4) Касаясь названия – «Патриот», слово достаточно распространенное в лирике за бугорных скинхэд групп (Англия, Германия), но в России как-то режет глаз. С патриотами обычно ассоциируется смердящий политический труп старых национально-патритотический «сил» ☺. Да и доскональное значение слова «патриот» не означает приверженность НС и расизму….

Я согласен с тем, что «совки» и прочий скам дискредитировали это слово. Но что поделать, мы не сравниваем себя с этими ублюдками, которые прикрываются под патриотизмом. Мы национал-социалисты и этим всё сказано. Надо делать различия между «патриотами» и «поцреотами».

5) В чем смысл раздвоенного названия Вашего состава, на обложке стоит «Железный Порядок», на заднике «Iron Order»?

Это сделано по двум причинам. Первая, это надежда быть когда-то услышанными западными соратниками, которая, впрочем, немного уже осуществилась после рекламы треков на форуме skadi.net, а вторая причина, это работа художника ☺ для "Iron Order" оказалось проще сделать логотип ☺. Собственно обложка не окончательная, а лишь эскиз.

6) Железный Порядок – студийный проект (особенно учитывая электронные ударные), или удалось отыграть на сцене, или планируете?

На данном этапе существования группы у нас имеется полноценный бас-гитарист и гитарист, заканчивается ремонт в помещении для репетиций, где никто не сможет нам мешать, и скоро мы приступим к работе. Не знаю, как будет обстоять дело с ударником, потому что у нас вообще тяжело найти музыкантов, не говоря о том, чтобы эти музыканты были правыми, но мы планируем летом следующего года принять участие в гиге организованном нашими друзьями из О.Б. ЮГ В любом случае мы готовы отыграть под драм-машину

7) В инете неоднократно слышал озвученную выше аббревиатуру. Можно подробней? Имеет ли О. Б. ЮГ отношение к зажигавшей в прошлом ОБ-88?

ОБ ЮГ и ОБ 88 не имеет ничего общего, кроме, разумеется, WP идеи.

ОБ ЮГ это объединение правых олдовых людей юга Руси.

8) Песня «Шнурки (Фронт88)» - адресована конкретной скинхэд группировки, или движению в целом?

И группировке, и движению.

9) Луни, конечно великий чел (почти 15 альбомов и три срока).... Только в чем смысл русской группе петь о германо-польских территориальный спорах «Polacken Tango»? Если есть свои претензии, помнится усатый хачара джугашвили подарил красным полякам исконно русский город Белосток с 500.000 белорусским населением. И если решили петь кавер по-немецки, то может, есть смысл подучить язык ☺?

Скажем так, поляцкое танго нравится мне. Здесь нет никакой подоплёки и прочего. Ну, на слух приятная песня ☺.

Немецкий язык я учил в школе, где-то в 5-9 классе, потом расслабился, тем более учительница относилась ко мне лояльно за моё усердие в ранних классах. ☺ Затем в институте из-за специальности меня «переучивали» на английский. Вот примерно получается где-то 7 лет без языковой практики ☺.

Один из моих друзей после прослушивания этого трека написал:

«бгагага все таки у тебя прелестный рязанский акцент с таким акцентом партизаны допрашивали военнопленных))»

10) Расскажите о музыкальных предпочтения Железного Порядка:

Абсолютно любая «правая» музыка. NSBM, RAC, Oi! Из коллективов предпочтение отдаём отечественным командам.

11) Ваш респект на новинки русской скинхэд сцены за 2005 / 2006 гг, если можно…

Порадовал новый альбом группы Молот. Отличнейший диск выпустили украинцы Сейтар. Очень поразил альбом Киборга – Маргинал. Хочу достать и первую, и вторую часть. Отделение Киборга от Пау пошло на пользу, теперь он не звучит как WP Красная Плесень.

12) Как Вы относитесь к популярности ублюдочной афро-американской «музыке» ска у бритоголовой аудитории?

Данный факт не может радовать нас. Обычно ска – это глобальные попойки, которые никак не могут быть приемлемыми для белого человека.

Взять аудиторию, посещающую ска-концерты, это ведь просто модники и алкоголики, когда афа «прыгает» на такие мероприятия лишь несколько человек готовы дать отпор.

13) Одна из композиций ЖП «Бей Первым» сыграна пре участие достаточно известного в определенных кругах Камрада Ю. активного пропагандиста Прямой Линии. Ваше отношение к позитивному движению? Между прочим, скинхэд – журналист, задающий вопросы не пьет и не курит (ой какой хвастливый ☺).

Да, комрад Ю. засветился на записи нашего трека ☺ Эта песня обязательно войдёт на диск. Я положительно отношусь к sXe движению. Здоровый образ жизни один из залогов нашей победы.

14) В нашем Движение достаточно остро стоит религиозный вопрос: большинство НС и скинхэдов исповедуют; язычество, атеизм, есть сатанисты, и только малая часть маргиналов «верует» в жидовского божка и его черножопого сына распятого за анальное сношение. К какой религиозной конфесии относят себя участники Железного Порядка?

Нас очень сильно раздражает т.н. православие, это как будто какой-то вирус в мозгах белых людей направленный на самоуничтожение. Вот комментарий одного из близких к ЖП людей: «Это все мозги..... в них вирус сидит. Вирус Православия. Попы бляди призвали с Гитлером бороться и до сих пор "мы" боремся. Это попы добились ассоциации Гитлера и ЗЛА/АДА все эти ужасы концлагерей, при одновременном умалчивании ГУЛАГА. Так и живем с жидовским вирусом в голове и под присмотром жидов».

Нам непонятны «правые» группы «Лабарум» и «МДП». К чему вся эта православная пафосность? Они первые начинают пропагандировать в своих песнях религиозный вопрос, а потом удивляются, когда слышат у других групп ненависть к христианству

15) Лабарум вообще-то позиционируют как панки, а панки, какой с них там спрос ☺. С МПД соглашусь, дело серьезное, группа причисляет себя к скинхэд движению, не смотря на татарское происхождение (или хачевское) одного или двух участников, и не имеет играть вдовес ☺. От туда и ебанутая лирика (хоть про евразийца Унгерна)….

Кстати молодая московская «православно-скинхэдовская» банда Белая Империя – замута участника ска-банды толи Спанк толи Реактор. Забавно, получается, вчера играли «музыку» обезьян, сегодня про исусика поют, и мозги молодежи пудрят ☹….

МДП это действительно отдельный разговор, мне непонятно как B&H издало их диск. До европейских соратников им явно далеко в выходе музыкальной продукции. Тот же «Славянский Союз» выпускает релизы гораздо интересней, чем МДП. Я как-то включил их альбом и больше одной песни прослушать не смог

16) В рамках официального поведайте о бритоголовом и НС сопротивление Вашего города: история, группировки, акции, журналы, сайты и т.д.:

В близлежащем городе находится дивизон B&H\C18!, насколько мне известно, они занимались выпуском зинов «ДОН» и «Валькирия» об их акциях ничего сказать не могу, потому что не являюсь членом B&H.

Наши парни сейчас занимаются пропагандистской деятельностью как-то расклейка листовок и стикеров. Сайты: http://www.h8man.org, www.nssxe.org. Несколько раз было спонтанное накрывание афы :- для последних закончилось печально. Борьба не затихает, а только разгорается. Скоро будут новые акции.

Комрад Ю. и сотоварищи готовят к выпуску зин национал-патриотической родноверческой направленности с пропагандой ЗОЖ.

17) Юг Руси все больше напоминает латиноамериканскую страну по цвету (с поправкой на малое количество негров). Поток хачья, недавняя бойня в Сальске…. Как это сказывается на отношение обывателей к своему будущему, есть ли адекватная ответная реакция, кроме акций радикальной молодежи (бритоголовые и металлисты)? Ваш взгляд на казачество, я лично соприкасался с казачьими общинами, не хочу обижать нормальных казаков, но у меня на языке вертится нецензурное выражение, обычно употребляемое к совковым нац-патриетам….

Пока Вова Путин улыбается с экрана и говорит о стабильности, обыватель верит ему, по моим наблюдениям ничего не меняется. Возможно, где-то на кухне под водочку поговорят о хачах и всё.

По результатам недавнего социологического опроса

«Напротив, за год несколько возросла доля респондентов, полагающих, что "русские должны иметь больше прав, поскольку составляют большинство населения" - с 31% в 2003 году до 36% в 2006 году Третья по влиянию точка зрения что "Россия должна быть государством русских людей" - ее разделяют 15% опрошенных». А, сколько из них готовы будут защищать своё мнение не только на словах?

Про казачество вообще неохота говорить. Всё дошло до уровня балагана. Атаманы, сотники.

Нет так давно соревновались в важном занятии казака: кто больше сварит борща, а то, что чурки-наркоторговцы гуляют по городам, так это им плевать.

18) Я слышал названия музыкальных проектов с Юга Руси, придерживающихся расистских убеждений:

Гр.ОМ, Велик День, Лютень, Анахорет. Если у вас инфа (контакт) про (с) эти (этими) банды (бандами)?

С ГрОм контакт постоянный, Велик День вроде как сменили состав и готовятся к концертной деятельности. О других командах ничего сказать не могу http://grom.velion.org на сайте можно найти информацию о группе ГрОм. На юге, кстати, есть ещё правая банда Линия Фронта.

19) Через какое время можно ожидать второго альбома Железного Порядка?

Для начала необходимо закончить первый ☺.

А в планах выпуск по весне сплита, а летом уже полноценного альбома.

20) Салюты, проклятия и пожелания….

Салют нашему Вождю, Небесному Фюреру – Адольфу Гитлеру.

Салют поддерживающим нас сайтам: www.ns-wp.org и www.church18.org.

Слава Белому Сопротивлению, главное не сдаваться, победа не за горами.

Удачи вашему изданию, спасибо за интервью.

Остальные и так знают, кому и что я желаю.

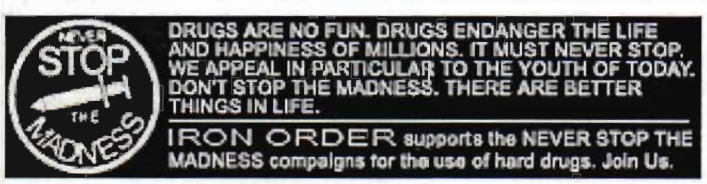

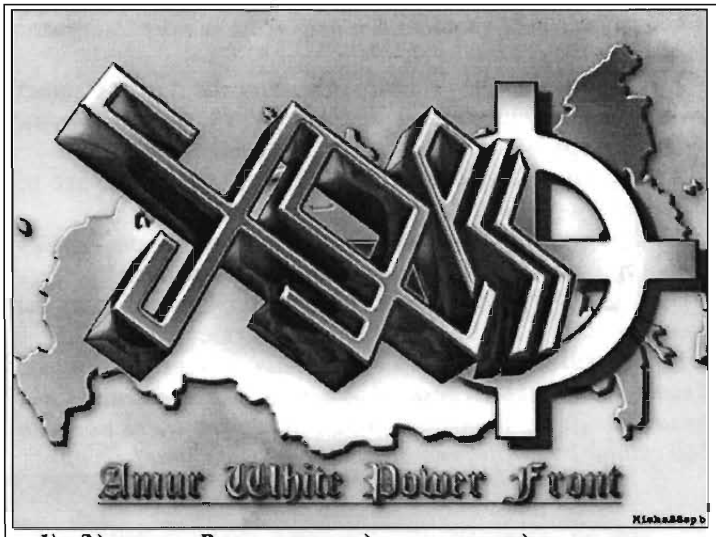

1) Здорово, Ваша команда не молодая и хорошо известна благодаря многочисленным интервью в скинхэд и НС журналах. Поэтому не буду «мучить» подробными расспросами когда, где и почему Вы собрались. Просто расскажите небольшую историю жизни ХорСС:

Всем привет! Группа ХорСС появилась в 2001 году, как агитационно-пропагандистская бригада НС/ВП бритоголовых Благовещенска. На данный момент ХорСС был и остаётся единственным музыкальным коллективом на Дальневосточном пространстве, ориентированным на Правых скинхедов и хулиганов, на русскую патриотическую молодёжь.

В 2002г записали демо-альбом «Россия для русских». Конечно, запись получилась не совсем удачной, но всё же именно благодаря этому диску мы заявили о своей группе, начинающей приобретать свои очертания и особенности развития.

Параллельно с записью новых альбомов группа развивает концертную деятельность. Сейншы проходили полуподпольно, и организовывались самой группой и близкими людьми. Это было действительно весёлое, беззаботное время.

В 2004г меня призвали в армию.

Записали следующие студийные альбомы: «Нас не остановить» `04г., «Непобедимое войско» `05г

2) Служба вокалиста Александра в армии «нашего» дегенеративного «государства», имеет отношение к репрессиям против скинхэдов Благовещенска? Задаю этот вопрос потому, что у нас в Москве старые бритоголовые всеми силами стараются избежать призыва, отрывающего нас на целых два года от расовой борьбы.

Скорее всего, нет, я закончил учёбу в ВУЗе и по окончанию был призван в армию. Затем тоже самое произошло с гитаристом и басистом. Конечно, это очень тормознуло деятельность группы, да и сейчас много трудностей стоит на пути.

3) Изначально я читал в Интернете, что «Непобедимое Войско» выйдет на Отал прод., затем «СС» демушкина выкинуло анонс о своей причастности к выпуску альбома…. В итоге СД издал молодой значок BH-Russia rec. Чем можно объяснить неустойчивость, отказом «СС» или решением издаваться на Честь и Кровь?

Из-за огромной удалённости Благовещенска от центра России, как всегда остро встал вопрос о релизе уже готового альбома. Довольно сложно координировать выпуск альбома, из-за отсутствия возможности лично общаться и контролировать этот процесс. Первыми выпустить «Н.В.» предложил «Славянский Союз». Их условия на тот момент соответствовали нашим запросам, и были оптимальными. (Да, была идея выпуститься на OTHAL, но мы отклонили эту возможность). По прошествии нескольких месяцев стало известно, что на «СС» выпуск не состоится. И на наше предложение согласились в B&H-Russia Records.

4) По слухам альбом вышел тиражом в 2000 экземпляров? Какие отклики слушателей? Будет ли кассетная версия?

Знаешь, если честно, то сами не знаем точного количества выпущенных дисков! По-моему, тираж составил 1000 штук. Отклики, пока в целом только положительные, хотя мы приветствуем обоснованную критику и готовы её выслушать!

Кассетная версия нами не предусмотрена.

5) Сколько времени заняла работа над альбомом?

На саму запись и сведение ушло около 2-2,5 месяцев. Намного больше времени занял сам процесс выпуска уже готового материала.

6) «Непобедимое Войско» Ваш первый профессионально - технично записанный альбом, музыка сильно усложнена, подтянут голос. Довольны Вы записью, или есть моменты, которые хочется подправить? Доставила ли работа над альбомом Вам удовольствие?

Да, действительно, альбом получился хорошим и в целом записью мы довольны. Хотя есть небольшие моменты, о которых наверное знаем только мы. Каждому из нас доставляет удовольствие и запись альбома, и проведение концерта, и даже просто репетиция! Все стараются выложиться на 100%, ведь это пропаганда, и чем понятней, качественней её преподнесём, тем больше будет расти число сторонников и активистов.

7) Назовите свои самые удачные композиции:

Это, конечно лучше спросить у слушателей, т.к. только они могут по праву оценить наше творчество.

Но, судя по отзывам людей из нашего близкого окружения, наиболее удачными композициями получились HAMMERSKINS, БЕРСЕРКИ, RAHOWA, а также вступительный трек R.A.C., ну и само собой, балладная композиция МОЛОДЫМ ВОЛКАМ.

8) Как мне сказал знакомый, работающий в ВП индустрии, у Хор СС подготовлен материал для двух (!!!) новых альбомов! Это точно?

На сегодня ситуация такова, что практически готов новый альбом под рабочим названием «Сопротивляйся!». Остались буквально последние штрихи. Что касается последующих альбомов, то они пока только в мыслях и планах.

9) Вернемся к «Непобедимому Войску», я заметил, что

Вы пошли по стопам Т.Н.Ф. (я не о воспевание БХ), уж не могу врубиться, зачем русским группам поносить борьбу ирландцев за свою свободу? В чем смысл обзыва ИРА «ублюдками»? Разве Вы не в курсе, во что обошлась ирландцам 5 вековое английское иго? Только в

17 веке животные англичане уничтожили 2/3 ирландской нации….. Есть параллели нынешнего притеснения ирландцев в исконно ирландской Северной Ирландии и положения на правах интерменшей русских в нашей же Прибалтики. Только с тем отличием, что ирландцы готовы бороться и погибать за свою родину, в отличие от русскоязычного стада в Прибалтике, думаю за это Вы и назвали ирландцев «ублюдками»?

По большому счёту мы солидарны с позицией TNF и COMBAT 18. Об IRA можно много дискутировать, и всем прекрасно известно, что IRA тяготеет к левым и является противником национализма, они безжалостно убивали много Белых людей, включая и ВП/НС. Здесь я не беру старое время, из-за чего и как всё началось. Время идёт, и если раньше IRA была одна «структура», то сейчас они изменились.

10) Прекрасная вещь «Молодым Волкам» - адресована парням, брошенным за решетку за верность своей крови?

Мы её посвятили всем, кто нашёл в себе силы встать и бороться за свою Отчизну, Кровь и Расу· тем, кого лишили свободы подлые шакалы продажного режима. Текст написан Симоновым А.В. в 1991г

11) На вашем демо-2002 была вещь памяти Х. Веселя, на этом альбоме Вы перепеваете песню Nahkampf «Песня Хорста Веселя». Тяжело было получить разрешение немцев на кавер – версию? На следующих альбомах Хор СС будут композиция памяти русским солдатам, сражавшимся под стягом Свастики?

Хорст Вессель был воином, он боролся против коммунистов и стал героем. Разрешения мы ни у кого не спрашивали, но думаем, что Nahkampf были не против .)

Это старая песня-марш, мы всего лишь спели его на русском языке, немного изменив некоторые моменты. А оригинал вы можете прочесть в ГНЕВ ПЕРУНА №5.

Вообще то, подобные песни существуют, и одна из них – ГЕРОЙ ПЕТЕРБУРГА, посвящена Боровикову Дмитрию.. Надеюсь, вы её скоро услышите.

12) Немножко из прошлого. Кто был инициатором совместника с Волколаком «Белые Амурские Волки – 2003», Вы, Волколак или Отал прод.? Вопрос возник в связи с прохладным отзывом о вашем раннем творчестве в интервью лидера Волколак журналу Вихорь №1(2004).

Инициатором были OTHAL Prod., и посоветовавшись, наши группы пришли к согласию. Вообще, с ВОЛКОЛАК у нас дружеские отношения, и пару раз мы даже выступали вместе.

13) Я сомневаюсь в принадлежности Хор СС трех опусов на «Бритоголовые Идут – 15»; «Арматура», «Белые отряды» и «White hate». Ваш ответ:

Я не знаю, что там мутит КТР, но действительно это не наши песни, у нас таких даже никогда не было.

14) Кроме «БИ» и «Славянское Сопротивление – 2003» Ваша группа не принимала участия в сборниках?

Нет, да и предложений не поступало. Хотя мы были бы рады принять участие в Правых сборниках.

15) Перейдем к скинхэд движению Дальнего Востока. Когда появились первые бритые в Благовещенске и в целом на Д. В.. Я слышал что в Благовещенске порядка 500 скинов? Как можно оценить вашу работу?

Самые первые бритые появились в 1998г., тогда мало кто осмысленно занимался ВП-делами, локальные группы обитали на своих районах и практически не общались между собой, да и в целом инфы о движе было крайне мало. Позже объединились и приступили к совместным акциям в 2001г., практически одновременно с возникновением группы ХорСС.

Насколько мне известно, первые скинхеды на ДВ появились во Владивостоке.

500 человек – это конечно громко сказано! Я не могу назвать точное количество бритых и сочувствующих, т.к. и сам-то не знаю, но 4-го ноября на Русский марш могло собраться 100 человек. К сожалению, сам марш был сорван, т.к. со всей области понагнали толпы мусаров, которые в этот день вязали всех без разбору

Нашу работу могут оценить лишь те, кто видит её со стороны, или сам принимает участие.

16) У Вас есть примерная статистика скинхэд движа Д.В.? ЗОГ ТВ практически не сообщает об акциях расового насилия на Д.В.:

На самом деле, у нас тоже есть о чём рассказать, пример тому – суд над тремя активистами осенью 2005г., когда несколько парней практически ежедневно выходили на акции. Помимо них теми же делами занимались парни в других районах города. А также знаменитый погром рэп-феста в центре города! Огласка по всем этим случаям проходила лишь в местных и региональных СМИ. Конечно, много ещё разных акций и другой деятельности, но об этом не стоит расписывать. Просто знайте, что и на ДВ никто не сидит, сложа руки. Да, хотелось бы отметить довольно неплохой движ во Владивостоке, слышали про достойных ребят в Комсомольске-на-Амуре, а вот в Хабаровске с этими делами туговато.

17) Я помню пару лет назад работал перцовый скинхэд сайт Благовещенских бритоголовых Анти – зоопарк. Как обстоят дела сейчас с вайтпа инет ресурсами?

В своё время наши парни работали над сайтом ANTIZOO и объединённым ресурсом A.W.P.F

ANTIZOO был закрыт нами из-за его однобокости и узконаправленности. Мы потеряли к нему интерес, и замутили проект A.W.P.F – сайт, объединяющий все молодёжные патриотические группы и организации Благовещенска. За время его работы (почти пол-года) он стал довольно популярным в наших кругах, мы его неплохо прокачали, но из-за каких-то технических проблем он закрылся.

Сейчас работаем над новым не менее интересным Инет-проектом.

18) Предпринимались ли попытки издавать свои скинхэд журналы?

Одно время в городе выпускался инфо-листок БЕЛЫЙ ВОЛК, четвёртый и пятый номера которого выпущены в виде журнала, но на данный момент нет смысла в выпуске журнала, т.к. все новости оперативно появляются на Правых сайтах.

19) Читал о мощной бригаде Ваших бритоголовых Белые Волки. Группировка существует?

БЕЛЫЕ ВОЛКИ были первой серьёзной группировкой бритых в Благовещенске. Они внесли достаточно большой вклад в становление и развитие скин-движа в нашем городе (мутились акции, выпускался инфо-лист, организовывались концерты). БВ перестали существовать в 2003г в силу разных причин.

20) Пару лет назад в одном из своих интервью, Вы упомянули о молодом Ой! проекте М.О.Б.? Группа не развалилась? Имеются другие скинхэд составы на Д.В., помимо Хор СС?

Насколько известно нам и нашим знакомым, на территории Дальнего Востока музыкальных коллективов кроме ХорСС, не существует. Года три-четыре назад я слышал о Владивостокском проекте БЕЛОКРОВИЕ, но по-моему его уже давно нет. А проект М.О.Б. исчез так же быстро, как и появился :)

21) Ваше мнение о журналах Norna 'zine (К-на-А), и Дорогу Варварам (Камчатка)? Что вы знаете про расово сатаническую металл банду Forgot?

Если честно, то впервые слышу о таких названиях (как группы, так и журналов). Никому из нашего окружения не удавалось сталкиваться с такими изданиями.

22) В нескольких интервью Вы добрым словом вспоминали американскую хардкор сцену, оказавшую на звучание Хор СС заметное влияние…. Из последних новинок скинхэд сцены, какие альбомы каких групп запали в душу?

Да, действительно у американцев много отличных команд. К сожалению, из новинок выделить ничего не могу, т.к. из-за нашей отдалённости от столицы и Европы нам очень сложно следить за новинками Правой сцены, тем более зарубежной.

23) Одна из Ваших новых песен адресована Молотокожим. Конкретно HSN или OHS? Как Вы оцениваете визит одного из руководителей Нации Молотокожих в московский штаб Национал-социалистического Общества этим летом (2006)?

Свою композицию мы посвятили парням из OHS Москва. Своей песней мы хотим поддержать их, на их нелёгком пути, как они в своё время поддержали нас, когда наша группа только начинала свою деятельность.

Мы, конечно, поддерживаем HSN, но не дегродов-русофобов и шовинистов.

24) Пару лет назад в газете уже фактически не существующего как политическая сила, ННП – «Я русский!» прочитал заметку о визите австралийских расистов во Владивосток. Парни были моментально депортированы фсб ублюдками после акции раздачи анти азиатских листовок (быстро у нас реагируют «силы правопорядка по защите черномазых/косоглазых»)…. У Вас или ваших соратников из Д.В. региона есть контакты с зарубежными соратниками (например, США, Южная Америка, Австралия, особенно учитывая общих врагов - гуков)?

Об этом случае я ничего не знаю. Соратники, которые контактируют, и время от времени выезжают во Владивосток, тоже никак не прояснили эту ситуацию.

Сам я не контактирую с зарубежными соратниками, но пару наших парней регулярно общаются с людьми из-за границы, в частности с немецкими и швейцарскими НС.

25) Мне пару раз доводилось общаться с чиновниками, даже среди мусоров я не встречал столь ебанутых расово атрофированных существ глухих к геноциду собственно народа….. Ваше отношение к россиянскому чиновничеству? После НС революции а) повесть, б) послать в трудовые лагеря, в) депортировать вместе с цветными ☺:

Для каждого из них найдётся и верёвка, и кирка с лопатой! Третьего не будет.

26) На сайте ДПНИ, в разделе «центральные адреса» указано о наличие отделения в Вашем городе? Это фактически так? Спрашиваю потому, что неоднократно узнавал о липовых «отделениях» ДПНИ (дипломатично говоря виртуальных ☺). По Вашему мнению, сколько процентов белого населения Дальнего Востока солидарны с анти иммигрантскими настроениями?

О ДПНИ скажу, что примерно 2-2,5 года назад один человек хотел создать их отделение в Благе, но всё заглохло, ещё даже толком не сформировавшись. Хотя мы симпатизируем этой организации.

27) Как обстоят дела у суппортеров клуба «Амур» известных своим право радикализмом?

Все суппортеры ФК АМУР на 100% поддерживают ВП/НС. Но к концу этого сезона на секторе практически никто не появлялся (в силу определённых причин). В прошлом году были пробиты выезда в Новосиб, Новокузнецк, Владивосток на «ЛУЧ-Энергия – ЦСКА».

28) Пожелания, приветствия и проклятия:

Благодарим тебя за интерес к нашей группе и оригинальные вопросы. Желаем Вам добротного, качественного развития и долголетия.

Передаём привет соратникам из Москвы, Питера, Самары, Черняховска (Русский Щит), Волгограда (МДП), Оренбурга, Ульяновска, Чебоксары (Русский Стяг), Кинешмы, Нарвы, Уфы, Новокузнецка, Рязани, Хабары, Владика и всем Правым земного шара!

Редакция РГ благодарит Ю. за помощь в организации интервью и иллюстрации.

Bound for Glory / Bound for Attack / Before God ...
Интервью ветерана американской расовой сцены Большого Эда

1) Прежде всего, хочу поблагодарить вас за отклик на мое письмо, ваши музыкальные проекты имеют очень много поклонников в России, но, к сожалению, в русском Интернете висит ВСЕГО одно коротенькое (маленькое) интервью на русском языке, трехлетней давности. Я надеюсь, вы исправите положение. (Наш журналист немного ошибся, очень давно интервью с BFG на русском языке публиковали журналы Отвертка№4, и Сполохах №2, в середине 90-х.).

Мой первый вопрос, думаю, покажется вам сильно избитым, но на самом деле в моей стране он не кажется банальным (особенно для молодых соратников) – расскажите легенду Bound for Glory.

BFG первоначально сформировался в марте 1989. Изначально несколько из нас были членами местной металлической/хардкор банды. Причина для формирования BFG на основе нашей команды происходила из-за нашей среды, мы начали видеть изменения, связанные с притоком преступников и бригад, поразивших как болезни наши раньше тихие и мирные города. В довершение было то явление, навязываемое СМИ, что я назову, “белая вина”, и культура популярной музыки, продвигающая банды анти-белой ненависти, которые прославляли насилие против белых и пропагандировали использование наркотических препаратов и выродившееся поведение. Банды, типа – Public Enemy (*Эдд имеет, ввиду черную американскую реп банду, существует одноименная английская HC группа 1980-1995гг- ред.*), NWA, Paris, и т.д. Не только это возмущало нас, но и панк группы становились чрезвычайно левыми, и мы стали настолько сытыми по горло всем этим, и стали формировать BFG. BFG был музыкальный коктейль Молотова, брошенный в лицо выродившегося мусора, который называли музыкой.

Мы чувствовали, что мы были музыкой для проигравшего, мы были Робином Худсом, который ничего не опасался. Только устно и через несколько маленьких журналов, наша известность росла и росла. Позже, благодаря многим альбомам, и множеству отыгранных концертов, во всем мире, мы достигали таких вещей, каких не предполагали в начале, что смогли бы достигнуть.

2) В моей музыкальной коллекции имеется 12 студийных и концертных альбомов Bound for Glory, они превосходны и не однообразны, у вас был свой великолепный музыкальный стиль. Групп, равных в оригинальности музыкального мышления, уровня записи и техники исполнения BFG едва ли наберется два десятка…. что - же заставило вас закрыть BFG?

Хорошо, многие из нас выросли за эти годы. Мы создали семьи, и мы чувствовали, что это было время для нас, чтобы сделать то, что приходит естественное к нам стать лучшими отцами. Мы смогли ими быть и посвящать больше времени детям и сосредоточиться на наших семьях. Я не хочу быть парнем, который повсеместно в разъездах и не видит, что его дети растут и не смотрит их первый опыт, типа поездки на велосипеде и и т.д. И нет ничего, чтобы сказать, что мы не могли только встретиться вместе и сделать запись другого альбома. Мы все являемся лучшими из друзей, и большой перерыв от музыкальных вещей был хорош для нас. Но главное то, что Вы должны иметь "чувство" для музыки, когда Вы работаете над ней.

3) Ваш совместный СД с финнами из Mistreat,

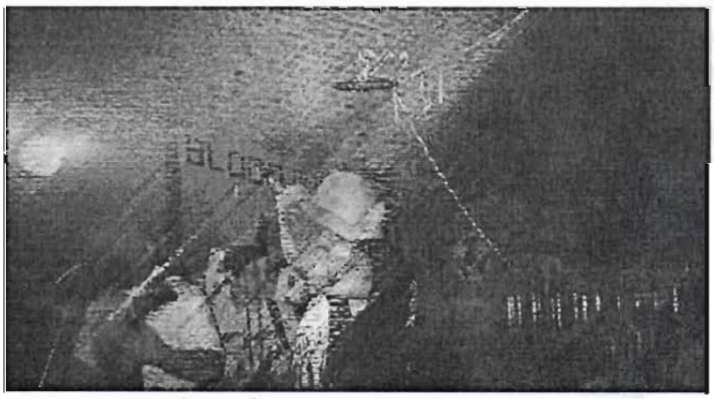

результат дружбы между группами, взаимного музыкального интереса? Когда я увидел Bound For Glory & Mistreat - Beer Bottles And Hockey Sticks (2002), я сильно удивился вашему музыкальному союзу с этой банальной и примитивной финской бандой, играющей однообразный Ой (тут дело не в русского - финском антагонизме ☺)….

Когда мы играли гиг в Финляндии, мы отлично общались с парнями из Mistreat, и парнями из их окружения. Они рассматривали нас, как королей, мы гостили значительное время. И когда они приехали в США, нам пришла идея выпустить совместный альбом. Мы имели несколько песен, и были взволнованы мыслью, выпустить совместный раскол сплит СД). Я, случается, болельщик их банды также. Таким образом, это было естественно для нас возвратить гостеприимство, которое они оказали нам в Финляндии.

Теперь я понимаю, что есть плохие чувства между русскими и финнами. Я думаю, однажды, кое-кто должен посмотреть в зеркало, и отдать себе отчет, что-то, что случилось 60 лет назад, не имеет отношения к нашему поколению. В прошлом была слишком большая ненависть и кровопролитие среди европейцев в течение многих столетий, и теперь - время, когда европейские люди должны смотреть мимо религий, ненависти из прошлого, и должны с нетерпением хранить и

сохранять европейские культуры, которые были почти разрушены чужыми религиями и испорченными режимами. Советую прочитать лирику к, "Когда ничто не остается" от нашего альбома «Hate train rolling».

4) Думаю для вас не секрет, в Россию поступает крайне мало оригинальных СД BFG – production. Редкие СД в основном пиратские (знаю по личному опыту покупок), или же бешено дорогие (за сумму в два родных зарубежных СД в некоторых районах России можно купить пистолет ☺). Как вы относитесь к ситуации, когда 99% музыки Bound for Glory, слушатели получают по обмену между собой в мп-3? Часом, что думаете о русских скинхэд бандах, продающих в моей стране свои альбомы практически по западным ценам 7-10 $ (разница в оценке товара в России и США два-три раза)?

Я понимаю, что много наших CD и товаров расходятся на "черном рынке" в России. Скажу Вам правду, я только счастлив, что наша музыка находит слушателей у вас. Я полностью понимаю различие в экономике и валюте между нашими странами. Я очень счастлив, видеть, что наша музыка продвигается в Восточной Европе, наша группа всегда была очень антикоммунистической, и для меня это большое удовольствие видеть, что BFG слышат в странах, что коммунизм отравлял в течение очень многих лет. Я счастлив, видеть, что наша твердая и упорная работа окупилась. Музыка, которую мы создали, - для людей.

5) Музыкальное сотрудничество с Кеном (Brutal Attack), вылившееся в два альбома Bound for Attack в 2002 году, можно считать закрытым?

Это продолжение - всегда возможно, если Кен выскажет свой интерес к следующим записям

6) Before God – продолжение BFG, или ответвление, которое вам интересно в первую очередь после Bound For Glory?

Before God, несмотря на наличие тех же самых членов, за исключением певца, является определенно отдельной бандой от BFG. Это была группа, которая не тянула никаких остановок в ее музыкальных параметрах. Прежде, чем BG был сформирован из-за нашей любви к чрезвычайной музыке, и мы хотели иметь своеобразную техническую особенность, как витрину, которую мы имели как музыканты. Мы чувствовали, что мы могли профессионально конкурировать с любой металлической командой любого вида, но с большим идеологическим различием, являющимся нашей лирикой, которая была очень интеллектуальной и исторической. В то время как много металлических составов поет о мусоре, мы помещаем интеллектуальную лирику в нашу музыку Музыка и лирика, которая имела истинное значение.

7) Ваш последний альбом Before God - Wolves Amongst The Sheep, почему-то более привычен скинхэд аудитории (говорю о себе и своих знакомых), чем Before God - Under the blood banner…. Но почему так мало места уделено «чистому» вокалу (как в прекрасной композиции – Bountiful Life)?

Это все идет с письмом и настроением. Мы имели такую большую агрессию в нас, что мы написали твердый и технический материал, и время от времени Вы получите медленный фрагмент с чистыми вокалами. Когда Вы пишете или записываете в студии альбом, Вы никогда не диктуете себе, как это собираетесь чувствовать. Если мы чувствуем, что хотим записать хороший медленный/чистый трек, в нас, мы записываем его. Наши сердца всегда говорят за нас.

8) К какому ответвлению расовой сцены относится Before God – к скинхэд или металл?

Прежде всего, God – металлическая банда. То же самое с поздним BFG. Ранний BfG, был скинхэд составом, но позже BFG развился в металлическую группу

9) Нескромный вопрос, я слышал, что в США музыканты-неонацисты неплохо зарабатывают на своей работе, выпускают СД тиражами по 10.000, и т.д.?

Я не могу ответить за других. Однако, я действительно знаю, что твердая работа и большие имена значков делают много денег Что касается музыкантов, они могли бы сделать немного денег, но это ничто от того, сколько они могут зарабатывать на жизнь помимо музыки. Я думаю обычно, что cd, изданный в 1 000 копий, в зависимости от успехов лейбла, обычно распродается. Я не думаю, что есть cd, которые успешно издаются в 10.000 копий.

10) В ближайшее время планируется выпустить альбом Before God?

- Нет никаких планов выпуска другого альбомом BG. Мы расформировались давным-давно. Однако некоторые из наших прежних членов имеют новую банду по имени West Wall (http://www.musicalterrorists.com/westwall/).

11) Можете перечислить наиболее громкие насильственные и политически акции американских расистов за 2004-2006 года?

Я не знает ни о ком.

12) В каком состояние американское скинхэд движение? Многие группировки и музыкальные банды активны? Где то читал, что в Америке 15.000 бритоголовых, это верно и есть тенденция к увеличению? Из брошюры «История Hammer Skins Nation» я, зная, что ваша первая групп в полном составе состояла в этом объединение, насколько активны американские молотокожие (недавно их представитель побывал в московском штабе НСО)?

- Я действительно не имею никакой информации, что происходит на этой сцене. Я с другой эры.

13) Как вы относитесь к таким музыкальным стилям как электронная музыка (техно, ambient (окружающий), DJ)?

Я - в значительной степени слушаю классическую музыку, хороший металлический и хороший панк/хардкор

80-ых. Я услышал некоторые образцы техно, это не слишком плохо, но это не мой стиль.

14) В России был комичный случай, некие э…дельцы от WP, включили в каталог пиратских мп-3, альбом американских «WP рэп» дегенератов Neo-Hate - Neo hate, по незнанию многие люди заказывали сие «творчество»….. Если есть возможность, можно узнать отношение американских расистов к «наци рэп ☺»?

Я не имею времени, чтобы слушать белый "рэп" всерьез ☺. Это должна быть чья-то, своего рода, плохая шутка.

15) Ваше мнение о мексиканских «вайтпа скинхэдах»☺ (вроде в Kriegsberichter о них что-то показали ☺)?

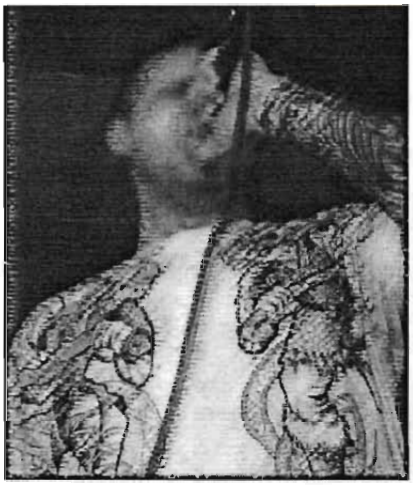

Я действительно не имею никакого мнения относительно них.

16) Какие арийские музыкальные банды нравятся вам?

Мы имели хорошие отношения со всеми группами, на которые мы когда-либо натолкнулись (за исключением одного идиота).

17) Как участники ваших групп проводят свободное время? Опишите местность, где проживаете, и людей, которые вас окружают в повседневной жизни. Вы посетили множество европейских стран, где вам пришлось по душе? Что для вас значит (олицетворяет) Европа?

Я трачу свободное время на спортивные состязания, на моих детей, и стараюсь держать счета заплаченными. Я веду нормальную жизнь, и где мы живем, вы найдет довольно простую жизнь.

Да, Европа намного более проста, люди не столь материалистические, как они – в США. Здесь я вижу много лени и людей, которые чувствуют потребность, иметь больше чем следует. Это почти, как будто мы находимся в государстве, где наше имущество имеет нас, а не мы имеем его. Европа главным образом более традиционна и олицетворяет Старый Свет. Я это очень предпочитаю.

18) Слышал о планах выпуска сборника BFG известным русским скинхэд лейблом, какие песни вы предоставите?

Я обсуждаю выпуск с русским значком в настоящее время. Это должен быть хороший диск.

19) Должен отметить, многие фильмы Мэла Гибсона какие-то нетипичные для Голливуда, странные….героизм (Отважное Сердце), верность родине….. Созвучен вам этот последний «христианин» американского кино, или как говорится, близко, да не то?

- Мэл имеет крепкие кишки, чтобы сделать то, что он делает со своими кинофильмами. Его последнее кино «Искушения» действительно возмутило Голливуд. Но в конце он успешно сорвал банк. Я думаю, что Мэл большой актер, и я аплодирую его противостоянию Голливуду

20) Мой последний вопрос, многие американские банды придерживаются Прямой Линии – вы тоже? Какое место занимает религия в мировоззрении вас и ваших товарищей?

Я не в религии вообще, даже притом, что это может быть очаровательный предмет Но сказать Вам по правде, я более очарован историей. И насколько сама религия меня заботит, я реалист. Я мой собственный бог, независимо оттого, что я делаю, все имеет отношение на мою собственную жизнь.

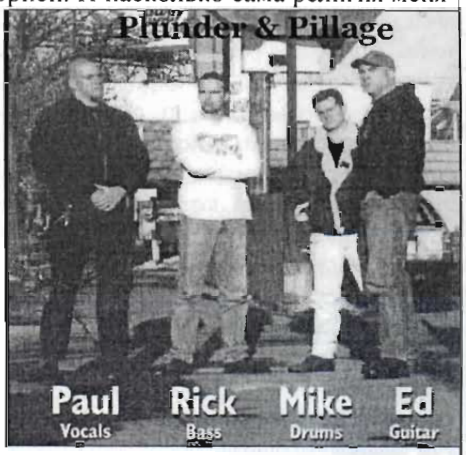

SXE личный выбор некоторых. Хороший для них. Лично я наслаждаюсь моим пивом. Я не курю, я не принимаю наркотиков любого вида, и держу свое здоровье в хорошей форме.

Сайт BFG, BG, WW / BFG Production

http://www.musicalterrorists.com/

Дискография Большого Эда:

Как BFG:

Bound For Glory Live In Switzerland 87
Bound For Glory Warriors Glory (1990)
Bound For Glory (1991) - "When The Hammer Falls"
Bound For Glory Over the top (1992)
Bound For Glory Requiem (Live 1993)
Bound For Glory (1994) - "The Fight Goes On"
Bound For Glory Behold the iron cross (1996)
Bound for Glory Never Again! (1996)
Bound For Glory (1996) "Rolling Through Europe (Live)"
Bound For Glory 1997) "Glory Awaits"
Bound For Glory Hate train rolling (1999)
Bound For Glory Last Act of Defiance (2000)
Bound For Glory & Mistreat - Beer Bottles And Hockey Sticks (2002)
Bound For Glory - The Best

Как BG

Before God Under the blood banner (1999)
Before God Wolves Amongst The Sheep (2002)

Как BFA

Bound for Attack Hands Across The Sea (1993)
Bound for Attack Loved By Few Hated By Many Feared By All (2001)

Как P&P

Plunder & Pillage – Desolate (1997)
Plunder & Pillage –Lights out

Также совместные проекты:

Guess Who's Coming for Seconds (2001)
Comrades Till The End (2002)

1) САлют, настоль я понял с издательством ВОЛЧЕЙ ПАСТИ18, закончено, как в свое время с ЛЮТОМЫСЛОМ? Можно считать КОЛОС логическим продолжением ВП18, или это уже другой проект (как следствие идеологических исканий)? КОЛОС выходит как издание Вердикта88?

- Здесь мы затрагиваем исключительно вопрос идеологического развития, движения вертикали. Ярлыки лишь уровни теоретической войны и пропаганды. Невозможно знать, что будет дальше, хотя история более менее ясна всегда.

ВОЛЧЬЯПАСТЬ изначально гимн провозглашения новой религии. НЕОГИТЛЕРИЗМ!

2) Кстати можно заметить, что аббревиатура ВОЛЧЕЙ ПАСТИ18 схожа со слоганом WP (если поиграть воображением, то выходит Белая Власть Адольфа Гитлера ☺), ты специально так подобрал словосочетания или это только случайность?

Эзотерический гитлеризм + скандинавская мифология + постмодернистская и постиндустриальная культура. Рагнарок как опыт антикультуры, неоязычество против «демократического» мира власти евреев. Очень тонкий и адекватный в этой ситуации аспект.

3) Многие проходят через увлечение скандинавским язычеством (мифологией) считая славянское язычество беззубым. «Все эти венеды, общинники и прочая совковая шелуха». Может, следует проигнорировать беззубых идеологов «славянского родноверия / ведизма» и самим заняться «верстткой» русского Язычества, в адекватном соответствие с потребностью воинственной Религии для НС движения? А не пережевывать скандинавские верования?

- Язычество это определённый процесс в массовом бессознательном народа, в области мифа. Это плотно связано с мистикой. Сейчас необходимо войти в поле архетипов, чтобы активировать душу расы. Символы сейчас имеют очень большое значение, даже большее чем люди, которые их представляют. Надо не забывать что смысл НС революции - это создание нового сознания, это включает всё, плюс, конечно же, глубоко религиозную связь с предками. Обряды, праздники, культовые места пробуждают древний Дух в крови, измененяют сознание. Я плохо разбираюсь в современных Родноверах, но считаю, что будет прав тот, кто будет учитывать все аспекты современности и все запросы времени. Но к полному пониманию глубины архетипа мы дойдём через преодоление стадии Модерна, чистого национализма, об этом в вопр. 23

4) По сравнению с ВП18, КОЛОС намного осязаемее и конкретнее, убраны сомнительные авторы, в корне изменена концепция – вместо субкультуры индустриальной музыки, интеллектуальных изысканий новых правых – белый расизм и классика национал-социализма….

КОЛОС единственный номер, сложившийся в результате чтения и конспектирования определённой литературы, мистическое вдохновение идеалом белой расы. Расовый идеал приносит прояснение понимания вещей, которые являются основой Национал – социализма. Много образов, смыслов, концептов, мифов нового мира (спящих в расовой почве). Сейчас подумываю о новом номере, надо будет создать просто недосягаемую вершину, чтобы хоть немного приблизиться к Арийскому уровню.

5) Некоторые цепляются в интервью совершенно к разным вещам, я хочу прицепиться к полному отсутствию новостей с Ярославля. Твое оправдание?

- Какие новости могут тебя интересовать? Уровень? Движ... Организационный вопрос приоритетен для более серьёзного и глубинного понимания войны – жизни. Определённо провинция не руководит массовыми процессами, а больше является отображением принятия/непринятия идей исходящих из Москвы. Тут же можно просмотреть не возможность регулирования просто лже-идей направленных на изначально неверные пути (анти – традиционные или не совпадающие с национальными инстинктами).

6) Пропагандистская информация: количество скинхэдов, правых хулиганов, наци металлистов. Наиболее запомнившиеся акции против врагов №2 (цветные) – те героические не глобальные акции, из которых потихоньку вырастает облик мошной и суровой силы. Слава ярославской бригады White Bears – много лет не сходила со страниц скинхэд журналов 90-х, начало 2000-х годов. Куда они пропали?

Достаточно адекватные и мощные ориентиры НС движению, вообще-то, задавали до недавних пор и питерские НС (Mad Crowd, НСБТО), перейдя, к примеру, от холодного периода войны к горячему.

- Честно говоря по количеству не отвечу точно, закрытая информация. Да возможно количество НС снижается система закручивает гайки своего "мягкого и приятного" тоталитаризма, где людям нравится быть рабами. Хозяева хотят, чтобы и "эта страна" развивалась по западному пути развития. Но русский народ радикально иной, этого они не учли.

7) В ВП18, редакция (редактор) сформировали достаточно устойчивый контингент авторов (тот же Кряж – руководитель Стрел Перуна). Кто будет писать для второго номера КОЛОСА, и когда он выйдет в свет? Чем отличится от первого выпуска? Почему КОЛОС вышел само ограничивающим тиражом в 50 штук (как ВП-18). Я, конечно, понимаю малый тираж ВП-18, задумка, ориентированная на узкий круг «прошареных», но ограничивать КОЛОС?

- КОЛОС вышел тиражом 100 штук, ушло 60 где – то номеров. Скажу только что когда делается узко специализированный журнал таким тиражом, то выполняются определённые задачи не

массовой пропаганды, а понимания больше себя, своего развития, цели что необходима в дальнейшем наиболее, для преодоления того, что уже мертво. Скажу что сейчас в основном, и затрагивается НС движением мертво-безжизненно служит лже-ценностям. Это необходимо изживать из новой идеологии, сознавать, что создать, что то настоящее и сильное можно уничтожив старый «багаж». Сейчас в ситуации такой тотальной оккупации все силы идеологии направляются не на массы (которым и так по моему хорошо живётся), а на индивидуальный уровень, не надо забывать о смысле вообще НС – это создание Новой Расы, эволюции человеческой природы, стремление вернуться к тому уровню, когда Арийцы отличались от остальных рас не только цветом кожи и глаз. Понятно, что это задача распространяется не на всех, сейчас задача создавать базис и основу Нового мира, не смотря на ситуацию всеобщего упадка.

8) Радикальный Ярославль – зачатки, отчаянная кучка энтузиастов, реальность? (из ответа на вопрос №5 возник вопрос №6 схожий с №8….).

По большей части субкультура, что необходимо искоренять, маргинальное звено должно жёстко трансформировано, в крайнем случае, исключено. Национал – социалистическое общество должно быть, понятным, простым, радикальным и искренним, многое зависит от личностей, которые будут вести его сейчас. Это очень важно, не то, что человеческий фактор, а более серьёзнее связанное с душой человека.

9) Неоднократно читал о нападениях на кришнаитов, со стороны ваших бритоголовых и футбольных хулиганов…..

Что-то больше стихийное, вызвавшее отголоски «общечеловеческого» СМИ. Вполне понятно, что такого (кришнаитства) не может быть здесь в принципе, это же не столица. Подобная реакция могла быть даже у людей и не разделяющих нашу идеологию. С позиций нового НС, нападением должно быть подвергнуты все структуры нашего общества, из условий того, что они все мертвы или пропитаны деградацией, вырождением или существуют чисто по инерции заданной прежним строем.

10) Кстати широко известный пропагандист нордизма и гитлеризма как Широпаев, на мой взгляд достаточно абстрактно профанически трактующий и расизм и НС, недавно в чахлой газете «Я-Русский» дописался до того, что кришнаитство относится к «арийской божественности» или вроде этого…). Я, между прочим, и сам проявлял агрессию к кришнаитам, с именем Перуна как причина моей ненависти к азиатским культам / поведению / одежде, но из-за близости асав до физического насилия не дошло ☹….. но было шумно ☺. Некоторые обыватели даже сказали, что они солидарны со мной.

- Возможно, он не правильно выразился, имея в виду индуизм, которые на самой первой стадии существования представлял собой, какую то часть знания оставленного могучими Ариями. Касты, веды, мифы, политеистическая религиозность – индуизм нес в себе модель традиционного общества со своей системой ценностей и глубоким пониманием цели.

Основным знанием вед – священных текстов обладали только брахманы – духовные вожди.

Уже в дальнейшем с появлением буддизма и джайнизма – деградации учения, знания стали доступны всем кастам включая и шудр, которые "обогатили" индуизм своими «религиями» создав уже чисто сектантские варианты. Так что кришнаитство чисто сектантское инарасовое явление, которое полностью разложило изначальную традицию, и является сейчас естественной частью "современной" цивилизации с пропагандой пацифизма, смешения, псевдо духовных практик и общей потерянностью. Знания оставленные Ариями, скорее уже не возможно вернуть из индуизма, который уже прошёл путь от рассвета к полному закату

11) Как–то, поглядывая телевизор в гостях у сокурсника, узрел комичное зрелище христианствующих байкеров – ярославцев, ползающих раком пред иконой….

Байкеры исключительный продукт «демонократического» НЕ правильного понимания свободы, конечно, являются ярким символов вырождения и ослабления крови. Один крайний негатив естественно находит духовную поддержку у другого вырождения как идео-христианство. Эти темы незначительные символы нашего времени «смешения» и «затмения разума».

12) Твое мнение о ярославской «подземной» сцене – Рось, Тумулус и т.д. Тебя не коробит упорные высказывания Марии из состава Рось, девушки с прекрасными европейски чертами лица, в фанзине Перун№10, о якобы ниггерских корнях металла?

Не общался с этими проектами, хотя Рось в музыкальном плане нравится. Единственное знаю, что на вопросы отвечали вообще другие люди, а вокалистка вроде как исключена из состава, точно сказать не могу

13) Если я не ошибаюсь, культовая в прошлом скинхэд группа Т.Н.Ф. из нашего БХ, первоначально лабала в твоем родном городе? Есть ли продолжатели расовой сцены (скинхэд банды, НСБМ и т.д.)?

- Да, в общем, то ничего нет за исключением только проекта эзотерического гитлеризма RYR и его сайд-проекта как АНТАРКТИДА, но они не выступают. Есть готовящийся к выпуску на Stellar Winter проект ЛЮТОЯРЬ радикального НСБМ и его сайд – проект SONNENBRAND они из Данилова.

14) Интересно как можно являться НС и издаваться у столь скандального человека как Бабин, у нас в Москве ходят упорные слухи о его не белом происхождение.

- Возможно, людьми движет желание выйти на более популярном и авторитетном в их среде лейбле. Это исключительно их мелкие субкультурные заморочки. Тем же людям, слушающим другие стили музыки больше нравится OTHAL, хотя бы и из-за ихней меньшей зацикленности на вечном Darkthrone'93.

15) Твое субъективное мнение о прочтенных праворадикальных журналах, и авторах, прослушанной музыки:

Об изданиях:

РЕВАНШ №1(5) - довольно серьёзные исторические статьи, но в то же время тотальное иудео-христианское брюзжание, которое сразу же нивелирует ЛЮБЫЕ позитивные начинания. Этот журнал принадлежит РОНС, всем христи я лично предложил бы пройти курс усиленного лечения в психиатрических больницах, про-еврейские русские НС – это звучит абсурдно.

ВОЛЬГАСТ№8 – очень, очень банальная информация этого листка просто поражает, не надоело писать одно и то же? Исключительно суб-

культурное издание у какого либо не состоящего в ней вызовет лишь не понимание и может отвращения от НС идеологии и культуры. НС – это элита, аристократия, а не постоянные «кирпичи», «татухи», «сейшена». Здесь нет Духа стремления к возвышению в культурном плане к обращению к высшим идеалам, к той же классической музыке и литературе. Нет того, чем ценна Белая Раса, Раса господ. Пролетарский уровень.

РУССКАЯ ВОЛЯ №9 – плюсом издания можно отметить хорошее качество печати, соответственно, наверное, и тираж, видно, что они идут к массовому читателю. Минус конечно большая зацикленность на социальном, на окружающем, тотальная деградация и упадок могут быть сейчас не понятны только самими деградантам, все здоровые люди хорошо всё понимают. Наше же движение должно искать исток своего роста и силы не от ситуации «против», а от ситуации «за», проще говоря, надо найти источник, не принадлежащий современности всей этой грязи, найти то, что не затронуто упадком. В дальнейшем, развивая это можно создать силу, которая не будет зависима от социума, это будет росток колос нового мира, в асфальте расовых ублюдков, либералов, жидов, потерянного поколения Next и прочей нечести. Оно всё равно умрёт. Мы исходим из ситуации падающего подтолкни, а не «героев» ситуаций лба-стены. Надо искать источник...

О музыке:

COLD FUSION «occupatria» - польский проект Martial Industrial торжественная мрачная музыка, много печального пафоса, скорби, но в то же время поиск опоры. Много красивых мелодий, семплов, героических настроений. Всем правым вообще рекомендую повышать свой музыкальный кругозор, и если классическая музыка пока не понятна и сложна можно обратиться к этому стилю, в котором многие элементы её и присутствуют в новой интерпретации, придавая ей как бы новый смысл, опять же военно-историческая тематика. Из проектов можно поискать: VON THRONSTAHL, FORTHCOMMING FIRE, DER BLUTHARSCH, HERR, WERKRAUM, KRIEGSFALL-U, KREUZWERG OST, ORPLID DANIERE VOLONTE, TURBUND STURMWERK.

(от ред. *...Я бы не был столь категоричным в Вольгасту. Инфо-листок печатается с целью информировать провинцию о происходящих событиях. В провинции новости связанные с Белым Сопротивлениям расходятся в большинстве случаев устно, зачастую немыслимо извращаясь. Как пример, знакомые написали, в одном удаленном от Москвы городе на 200 километров, местные бритые (речь естественно не о стариках) были уверенны, что Денис Герасимов сидит в чешской тюрьме осенью 2005 (он вышел в мае), что группа Коловрат не существует летом 2006 (хотя там просто часть состава ушла из-за разногласий зимой 2006), и т.д. и т.п..*

И распространяется (Вольгаст) в большинстве среди низового уровня скинхэд движения....

Реально, что вызывает недовольство (мое) – фото сессии со «ска концертов», НС и нигеская музыка, салюты правой рукой пьяной публики кучки маргинальных «музыкантов» грузящих какую-то ебалу со сцены – вещи не совместимые (исходя из расовых, и вытекающих далее моральных соображений).

16) Варг Викернес в первой части Речей, высказался о «естественности» лесбиянства среди девушек.... Не мене известный Ганс Гюнтер считает скандинавский Одонизм сильно загрязненным восточными верованиями. Мнение со стороны?

То же достаточно сложный вопрос связи сексуальной части и магической, по любому в комбинациях это даст просто огромный запас энергии и силы. Отказываться от какой то сферы дающей неограниченную власть и мощь, я думаю это не по язычески. Прав тот, у кого на стороне сила, слабый всегда в проигрыше, не потому что он не прав, а потому что он лишён силы. Пересекается с реальностью абсолютно, мы не правы не, потому что слабы, а потому что сила обретает не тот смысл и не то направление. Нужно искать правильный источник силы, чтобы не создавать негатив (обратный и некачественный источник).

17) Как ты относишься к упорным прогонам «о самой высокой концентрации количества представителей нордической расы в России»? Ну а США (если сравнить фото американских расистов и русских, заметно явное преобладание северной расы в американцах)? Можешь описать расовые типажи Ярославля?

- В России я считаю, послужила свою дьявольскую миссию, в отношении крови, социалистическая революция. Которая просто истребила (или изгнала за рубеж) «белую кость» нашей нации. В последствии в демографических взрывах проявила себя не самая лучшая составляющая русского народа. Причины понятны, «севера» (чистоты), стало мало, даже внешне содержащие признаки нордизма являются внутреннее (или социально) не ценными элементами. Короче относительно расового вопроса, особенно важна классовая составляющая как характеристика качества.

18) Очерти личность Эдуарда Вениаминовича Лимонова:

- Очень неоднозначно можно рассмотреть личность. С позиций психологии конечно довольно обыденно в истории нахождения подобного, но в отношении России это попахивает разрушением и каким то намеренным применением идеологии, созданной в противоречии народным формам. Тема так же пересекается с работой Юнгера "Der Arbeiter", где он писал о восстание Рабочего против удобного "мира бюргеров» (обывателей), имея в виду в этом не "пролетарии всех стран соединяйтесь", а некий естественных процесс разрушения-создания. Традиция как бы обновляется через этап тотальной чистки старой умершей формы, а потом восстанавливает всё в новом виде, избавляясь от неблагонадёжной прослойки революционеров. Посмотрев на примере истории, такое встречается часто.

Сейчас в период полного разрушения всех идей, включая и самых важных к этому вопросу необходимо подойти крайне осторожно, какая то процентная часть вполне возможно и является здоровым ответом неспособности оппозиционных идеологий быть адекватными (не возможность различных «лубочных» националистов ответить на постмодернизм). Можно посмотреть и на популярность в Германии того же RDP, там представлены широко и социалистические идеи, что вызвало такую поддержку у населения, а значит, партия практически уходит от типичного манипулирования выражающегося в стравливании оппозиций. Хочу сказать, что есть адекватные идеи и у коммунистов, правое движение должно постепенно отходить от типичного штампа

навязанного англосаксонскими WP Здесь есть о чём подумать.

19) Что ты понимаешь под «штампом англосаксонского WP»?

Имею в виду базирование многих западных WP идей на антикоммунизме (социализме). Возможно они себе придумали более, какой то "софтовый" вариант НС без тотального подчинения всех экономических сфер государству Наш русский НС должен учитывать плюсы своей истории, а не слушать сказки про "все белые братья"

20) Чем выражено твое участие в инфо – листке ПОВОРОТ НА СЕВЕР? У нас летом 2006 происходил диалог относительно НСО, как я понял, ты решился расстаться с аполитичностью?

Издал пока один номер, возникли некоторые трудности с распространением, не получил интервью. Возможно, сейчас лучше займусь новым номером КОЛОСА. Насчёт аполитичности тоже довольно сложный вопрос, так как считаю НС в сфере политики действовать крайне сложно, а порой и просто бессмысленно, многие глобальные вопросы в этой сфере решаются отнюдь не шоуменами по типу президентов. Всё гораздо сложнее и грязнее, миром правят теперь не идеологии, а исключительно финансовые интересы олигархов их мировых структур, вненациональных банковских потоков. Все действующие силы в политической сфере (включая и террористов и правую или левую оппозиции) невольно оказываются пешками в этой игре, смысл которой распределения финансов, и хозяин этой игры может действовать страшными по своей силе аргументами, для своих целей, пример 11 сентября, уже, наверное, понятно, что исламские террористы являются одним из них. Очень не хочется, чтобы НС становились очередным инструментом действия хозяина. По поводу НСО они в основном правильно определили свою позицию, по сравнению с прежними партиями. Какие то стороны я у них разделяю, какие то не понятны, может за ними стоят исключительно политические интересы, но я воздержусь от их комментария. Не ясна позиция их насчёт идео – христианства, как основы и базиса для новых религий, таких как общечеловеческие ценности, демократия, деньги, либерализм, надо же понимать, откуда идёт яд, и кто его производит в неограниченных количествах.

21) Вердикт-88 выпустил несколько СД, планируется издать новенькое?

- Нет, сейчас этот лейбл не активен, хотели ещё делать неофициальную компиляцию Франка Реннике. Сейчас кое-что выпускаем через лейбл UFA – muzak, там присутствуют правые проекты или разделяющие их идеи. Адрес сайта здесь: UFA camp: http://ufa-muzak.narod.ru.

22) христианство мы естественно запретим.... Фактически остается три массовых религиозных мировоззрения; язычество, атеизм и сатанизм. Сатанизм вряд - ли станет официальной религией, слишком сложная система ценностей для обывателя. Язычество относительно массовый «опиум», со своими косяками и недоработками (жрецы – чурбаны, язычники с христианской начинкой в душе), но опять не шибко массово. Достаточно известный в нашей стране Гийом Фай, выказался о неком симбиозе языческих верований с христианскими предрассудками, лет на 100 для обывателя. Атеизм?

- Сейчас мы находимся на стадии затянувшегося коллапса. Традиционалисты это называют Железным Веком – Кали Югой, конец цикла, они говорят что он должен характеризоваться глобальными изменениями в сознании людей, понимание «тупика» и надвигающейся катастрофы (расового хаоса, анархии и смерти) и неизбежным принятием националистических позиций и расового эгоизма. В политическом плане полной смены, всей номенклатурной бюрократической власти на всех местах, перекраивание системы.

Но для того что вернуться к Традиции, мы должны проделать обратную дорогу, вернуться к началу цикла: от Постмодерна (нашего времени) к Модерну (национальная демократия или военный национализм) и к Традиционному Порядку –Золотому Веку –Сатья Юге.

Пока на стадии перехода к национальной власти к Модерну, духовные/религиозные вопросы на время будут оставлены, основной задачей будет тотальное собрание ресурсов которые позволят искоренить все «извраты» нашего времени. Далее будет восстанавливаться все условия построения Нового Государства, которое также через сменяющиеся поколения, появление новой интеллектуальной элиты и в дальнейшем духовной, через смену старых понятий и ценностей уже Модерна постепенно придёт к мощной реставрации Традиционного Порядка. При котором мы сможем говорить, что наступило время Золотого Века и Язычества.

23) Мой вопрос, напоследок, какой ты видишь грядущую Русь?

- Неясность, туман, не понятность функции многих профессий, предназначений, направлений, идеологий, иммиграция, затмение разума, полный распад действующей власти.

Тотальность задачи новых НС, противоречие интересам закулисы, множество ясных вопросов прежде скрытых врагом, но открытых теперь перед массами. Длительное время национального сепаратизма, необходимость тотального порядка, согласие на подчинение.

- Построение жёсткой вертикали, анихиляция человекоподобных, культ силы, воинская мораль, полная мобилизация социума на внешние провокации, резкое движение вверх.

- Возрождение... мистика крови, ничто больше. Очень мрачно и в то же время торжественно, народное язычество, переплетаясь с новыми технософскими задачами, воспроизводит религиозную экстатичность под стать древним таинствам. Всё очень загадочно и скрыто от масс, и в то же время волнует до тех глубин, что не досягаемы. Мы восстанавливаем примордиальный смысл, и это придаёт невероятную силу тысячам. Свастика светит собранная из сотен факелов избранных для инициатического служения высшей Крови. Космический смысл. Высокая наука. **88!**

Редакция благодарит камрада Finist Art (г Ярославль) за создание обложки (1-я стр.) и два очень хороших рисунка в последующим разделе. 818!

Бой против системы - насилие в наших умах

От редакции: по неполным данным в 2006 году убито 55 врагов нации, из них ниггеры 2, центрально азиаты – 11, хачи – 15, гуки – 4, шавки – 3, просто цветные 4, не уточнено – 15. Нет нужды повторять статистика далеко неполная, т.к. «работа» репрессивных бобиков ввп по раскрытию акций НС в общем-то мало результативная. Из причин мы отметим возросший уровень продуманности актов Священной Расовой Войны, и низкий уровень «профессионализма» асав. В провинции, также зашедшие в тупик расследования по убийствам цветных, руководством МВД не разглашаются (чтобы не получить пиндюлену от начальства) и не попадают в центровые СМИ, в результате чего статистика убийств далеко не полная. Относительно опюзделенния, на подробное перечисление не хватит всего журнала ☺. Наслаждайтесь креатином, читатели, приятного прочтения, учитесь стрелять из огнестрела, улучшайте качество владения ножом и отверткой, но если вы до сих пор не купили заточку и баллончик валите нахуй ☺!

PS. С 1 января 2007 года по начало апреля убито 23 оккупанта! 888!

Русский Фронт

С начала 2006 г в Тульской области было совершено два нападения. В результате нападений пострадали «студент» из Экваториальной Гвинеи и азербон.

С начала 2006 года в Йошкар-Оле возле общежитий одного из вузов (предположительно Марийского государственного педагогического института) произошло не менее двух нападений на цветных паразитов «студентов».

С начала 2006 года в Томске от рук скинхэдов в результате двух нападений пострадало не менее трех тувинских «студентов», в том числе одна самка.

23 февраля 2006 г в Санкт-Петербурге на Богатырском проспекте совершено нападение на 33-летнего гражданина Кот-д'Ивуар Дезире Да Леко. Недочеловек был госпитализирован с диагнозом "черепно-мозговая травма и обильная кровопотеря"

В начале марта 2006 г стало известно о трех нападениях скинхеда-одиночки на иностранных студентов в Чебоксарах. Нападения на студентов Чувашского госуниверситета были совершены в январе-феврале 2006 г

4 марта 2006 г около 20 час. в Пензе совершено нападение на здание еврейского общинного центра, в котором располагаются все жидовские организации города.

В ночь на 5 марта 2006 г в Москве был убит 70-летний гражданин Кубы негр Луис Миранда.

В ночь с 6 на 7 марта 2006 г в Ростове-на-Дону был избит 22-летний гражданин Сирии – студент (террорист) одного из ростовских вузов. Неизвестные напали на него в районе кафе "Золотая подкова"

7 марта 2006 года на северо-западе Москвы группа скинхэдов атаковала молодого левака.

11 марта 2006 г в Тюмени произошла драка между местными АКМ-овцами и скинхедами. Красножопые были разгромлены.

12 марта 2006 г. в Москве состоялся футбольный матч на Кубок России между командами "Москва" и "Торпедо" Болельщики "Торпедо" неоднократно допускали оскорбительные выкрики в адрес обезьян, играющих за команду "Москва"

В середине марта 2006 г в Москве на 3-й Институтской улице были жестоко избиты гастарбатеры, граждане Таджикистана.

16 марта 2006 г в электричке Монино-Москва пятеро скинхэдов накрыли 23-летнего оккупанта из Армении и его сестру. Чурбан подох ☺.

16 марта 2006 г. в г Муравленко (Ямало-ненецкий автономный округ) на фасадах жилых домов, а также на памятнике геологу Муравленко, появились надписи, возбуждающие национальную ненависть к захватчикам с Кавказа.

17 марта 2006 г. в Воронеже был избит 26-летний уроженец Бангладеш.

19 марта 2006 г. в Тюмени члены молодежной праворадикальной организации атаковали участников паразитической акции "Food not Bombs" и журналистов.

21 марта 2006 г в Самаре штаб-квартира местного отделения Союза коммунистической молодежи (союза пидарестической молодежи), она же штаб-квартира Самарского ОК КПРФ, подверглась разгрому со стороны неонацистов. Коммунисты не расисты, но есть русские нацисты, Гитлер был не виноват, красных отправляя в ад!

23 марта около 20:00 в районе Колпино (Санкт-Петербург) был избит 34-летний негр Стенли Теагли Джеффеона Квауто, гражданин Ганы. В результате нападения макака получила черепно-мозговую травму, перелом носа и сотрясение мозга.

24 марта 2006 г в центре г.Орла было совершено нападение на шавок Молодежной правозащитной группы "МПГ-Орел" и ИОП "Единая Европа"

25 марта 2006 в Санкт-Петербурге был атакован митинг шавок. Пострадали три аававв.

25 марта 2006 г в Санкт-Петербурге совершено нападение на 9-летний цветной помет ниггера и белой бляди лилиан сиссоко

27 марта 2006 г. в Екатеринбурге на Уральской улице моб бритоголовых в количестве 20 человек вооруженных битами, разгромили торговые палатки черномазых и избили охранника на автомобильной стоянке.

28 марта 2006 г в Екатеринбурге в центре города, в районе ул. Шарташской, около 16 часов трое молодых людей избили двух уроженцев Армении.

27 марта 2006 г. в Благовещенске группой молодых скинхэдов был избит гражданин Китая, начальник управления культурных ценностей Народного правительства Хэйхэ. Пф. ..:)

31 марта 2006 г. в Рязани был избит студент Рязанского государственного медицинского университета из Индии.

В конце марта 2006 г. во Владивостоке, в районе железнодорожного вокзала, несколько бритоголовых напали на группу косоглазых «туристов» из Таиланда.

1 апреля 2006 г в кафе "Дельфин" Кировского района Красноярска отпизжен повара кафе, уроженца Таджикистана.

1 апреля 2006 г в Москве в районе ДК "Соколиная гора" атакован «ансамбль» адыгейских бандитов, некий Заур Тутов, «министр культуры Кабардино-Балкарии», разжигающий межнациональную рознь, также получил на орехи.

В апреле 2006 года центру http://xeno.sova-center.ru ☺ стало известно об очередной акции скинхэдов, совершенном в конце 2005 года. 18 декабря 2005 года около 16-00 в одной из подмосковных электричек был убит 30-летний житель Подмосковья Курбан Пакиров. В этот день он ехал в Москву на встречу с подельниками. ☺☺☺!!!

В начале апреля 2006 г. на станции метро "Таганская" (радиальная) группа из 15-20 бритоголовых, скандируя лозунги "Россия для русских", устроила рейд в вагоне электропоезда.

2 апреля 2006 г в Москве в метро был избит продюсер НТВ, этнический азербон Эльхан Мирзоев, за наглое поведение.

2 апреля 2006 г. в Санкт-Петербурге на Гражданском проспекте (около одного из общежитий Политехнического университета) была избита 25-летняя гражданка Китая, «студентка» Института международных образовательных программ.

2 апреля 2006 г. в Сургуте был избиты звереныши казах и лезгин.

3 апреля 2006 г. в Москве на Поклонной горе были избиты девушки-скейтеры, активные наркоманки.

Красноярский депутат-антисемит высказался на телевидении. 4 апреля 2006 г депутат Законодательного собрания Красноярского края, главный редактор "Красноярской газеты" Олег Пащенко выступил в эфире телеканала ТВК в программе "После новостей" "с заявлениями, оскорбляющими картавых сородичей демушкина и оккупантов из числа племен Средней Азии и Кавказа" В прямом эфире депутат заявил: "Россия только для русских!" Зига!

5 апреля 2006 г в Бийске Алтайского края, в начале одиннадцатого утра, трое молодых людей, на вид около 18 лет, на виду у местных

жителей, совершили акцию пропаганды на «памятнике» холуям ЗОГ отдавшим за него свои душонки в годы ВМВ. В частности один из молодых людей забрался на плечи бетонного солдата и начал кричать "Хайль!"

6 или 7 апреля 2006 г в Москве два молодых человека напали на гастарбайтера.

6 апреля 2006 г в г. Острогожск Воронежской области избит 50 летний сунь-хуй-в-чай из Вьетнама. В ночь на 9 апреля он подох в больнице от множественных травм головы.

7 апреля 2006 г около 5.30 утра, в центре Санкт-Петербурга был пристрелен 28-летний «студент» 5 курса Института связи им.Бонч-Бруевича, член анти белой банды «африканского единства», Самба Лампсар. Орудие казни – помповое ружье с изображением свастики – нашли в соседнем дворе. Акция совершена НСБТО.

8 апреля 2006 г в Москве была уничтожена 19-летняя Чечек Юмбуу, «студентка» первого курса МГЛУ из Республики Тува. ☺!!!

8 апреля 2006 г в Санкт-Петербурге в подземном переходе метро скинхеды напали на студента 5 курса из Тувы.

12 апреля 2006 г в Нижнем Новгороде около общежития на ул. Медицинская совершено нападение на 22-летнего студента Медицинской академии уроженца Малайзии. Неизвестный человек ударил цветного сзади неустановленным предметом. Как сообщили в пресс-службе ГУВД области, "иностранец госпитализирован в больницу с черепно-мозговой травмой"

Поздно вечером 13 апреля 2006 г. в г. Волжский Волгоградской области группа молодых людей напала на цыган, стоявших табором на берегу реки Ахтуба, и начали избивать их. Итог два трупа и два зверя в реанимации.

В середине апреля 2006 г в Омске на еврейском кладбище был совершен акт вандализма (пф… ☺). На десяти надгробиях черной несмываемой краской неизвестными были нарисованы свастики.

16 апреля 2006 г в городе Гатчине Ленинградской области погромлены захоронения цыганских трупов пачкающих русскую землю

15 апреля 2006 г. в Санкт-Петербурге в вагоне метро футбольными болельщиками были избиты «студенты», граждане Монголии.

16 апреля 2006 г. в Майкопе, перед началом футбольного матча первенства ЮФО между адыгейской и таганрогской командами, фанаты из Таганрога вскинули руки в нацистском приветствии во время исполнения гимна РФ.

16 апреля 2006 г около 18:00 в Москве скинхедами был зарезан 19-летний панк-антифашист Александр Рюхин. Отправился к тимурки ☺!

19 апреля 2006 г в Санкт-Петербурге на Кирилловской улице произошло нападение на 23-летнего Анджанги Кумара, гражданина Индии, «студента» 5-го курса Медицинской академии им.Мечникова.

20 апреля 2006 г в Оренбург, около 19 час. группа местных скинхэдов устроила погром здания местной синагоги. По сообщениям очевидцев, они побили окна, выкрикивали антисемитские лозунги и оставили после себя НС надписи на заборе, сделанные черной краской.

20 апреля 2006 года в Челябинске была жестоко избита черномазая самка. В тяжелом состоянии ее доставили в реанимацию городской «Скорой помощи». Надеемся письку отбили ☺?

В ночь с 20 на 21 апреля 2006 г в одном из ночных клубов Нижнего Новгорода неизвестными избиты два гражданина Сирии 22 и 17 лет – «студентов». Один из пострадавших получил сотрясение мозга.

22 апреля 2006 г в Костроме совершено нападение на студентов из Китая. Около 14:30 час. на ул. Юношеской во дворе средней школы N 5 трое неизвестных избили четверых (и не пиздите потом что мы только превосходящими силами гасим чертей) граждан Китая, студентов Костромского государственного университета.

22 апреля 2006 г. в восточном округе Москвы на ул. Бойцовая улице совершено нападение на двух 25-летних граждан Таджикистана. Неизвестные нанесли им множественные ножевые ранения и скрылись. Один чебурек окочурился, второй находится в больнице.

Вечером 22 апреля 2006 г в Москве на платформе станции метро "Пушкинская" был зарезан как овца 17 летний вах-вах Виген Абрамянц – «студент» 1-го курса Московского института управления.

22 апреля 2006 г в Санкт-Петербурге на станции метро "Автово" совершено нападение на гражданина Турции Гюл Орхана. По словам отпизженого, его избили трое молодых людей в вагоне электропоезда.

23 апреля 2006 г. в Москве около 20 час. на станции "Улица 1905 года" в вагон метро ворвалась группа молодых людей с криками "Россия для русских! и прыгнула на представителя нежеланной расовой группы.

23 апреля 2006 г. в Москве, в переходе м. Октябрьская, возле гостиницы "Академическая" было совершено нападение на гражданина Армении Микаэла Довлатяна, секретаря Союза кинематографии Армении ☺)))))) Ослоебы еще фильмы снимают?

4 мая 2006 г около 18:00 час. в Санкт-Петербурге на проспекте Испытателей группой неизвестных избит студент из Вьетнама.

4 мая 2006 г в Ленинградской области убит 46-летний таджикиец. Тело с черепно-мозговой травмой и ножевым ранением было обнаружено утром 5 мая во Всеволожском районе Ленинградской области в автомобиле "Жигули"

4 мая 2006 г около 22:00 час. по платформе станции метро "Библиотека им. Ленина" маршем прошли около 70-ти бритоголовых, скандируя "Зиг хайль!", "Русские идут!" а также "Россия для русских, Москва для москвичей!" Моб прошел по переходу и сел в поезд на станции "Боровицкая"

7 мая 2006 г в Красноярске два молодых человека в темной одежде избили 34 летнего хача из азербии.

8 мая 2006 г. в районе г Мончегорск (Мурманская область) два 16-летних школьника краской нарисовали свастику на «памятнике» холуям совка.

9 мая 2006 г. в Санкт-Петербурге, недалеко от метро "Купчино" (южная часть города) прошло шествие сторонников языческих организаций националистического толка ("Славяне" и "Союз венедов"). В акции на Загребском бульваре приняли участие около 70 человек, в том числе члены организации "Солнцеворот" и несколько десятков скинхедов. Участники акции, на одежде которых была изображена перевернутая свастика, скандировали лозунг "Слава Руси!"

9 мая 2006 г. в Орле, в центре города, праворадикалы избили цветной помет.

17 мая 2006 г в Нижнем Новгороде группа скинхэдов (30-40 человек) провела акцию зачистки города от мусора. Бойцы с криками "Бей нерусских" и "Слава России" напали на зверей - уроженцев Армении на спортивной площадке во дворе школы N 13 на улице Большая Печерская. Всего в ходе атаки жестко накрыто 12 чурок.

20 мая 2006 г на платформе станции метро "Тверская" группой скинхэдов был избит негр.

Днем 20 мая 2006 г. до начала футбольного матча "Спартак" – ЦСКА на станции метро "Красные ворота" футбольные хулиганы утроили массовую зачистку в крысе (электропоезде метрополитена).

25 мая 2006 г. около 23 час. в вагоне пригородного поезда Москва – Софрино был убит 19-летний петросян.

27 мая 2006 г в Москве был погромлен «памятник» казахскому графоману абаю кунанбаеву на Чистопрудном бульваре.

27 мая 2006 г. в Москве группа молодых людей, предположительно скинхедов (по разным данным от 7 до 10 человек) избила черномазого гражданина Франции Пьера Эрна. Нигер, ниггер – вон, вон!

В конце мая 2006 г. в Москве в м.Автозаводская группа из 30 скинхэдов напала на 8 уроженцев Азербайджана.

В начале июня 2006 г. в центре Ярославля скинхэдами был избит белый ниггер с дредами. Который получил сотрясение мозга; с ним была соска, которая тоже пострадала.

В ночь на 11 июня 2006 г в Нижнем Новгороде на стене здания духовной семинарии неизвестными была нарисован Коловрат, перевернутое жидовское распятие, а также сделана анти еврейская надпись.

12 июня 2006 г. в Кениге неизвестные в масках и с бейсбольными битами в течение одного дня совершили несколько нападений на вагончики, где проживали гастарбайтеры из Средней Азии.

12 июня 2006 г в Орле на ул. Горького около 23 час. 5 шавок жестко накрыл моб скинов. Аававав были втоптаны землю. У одного врага нации разорвана губа и изуродовано лицо.

12 июня 2006 г. в Москве в Люблинском парке во время проведения массовых гуляний, посвященных Дню города, шестеро молодых людей накрыли шайку оккупантов из азербии.

17 июня 2006 г в Москве на ул.Тверская было совершено нападение на 31-летнего гражданина Турции.

17 июня 2006 г в Ростове-на-Дону был избит «студент» пятого курса Ростовского государственного медуниверситета, выблядок из Зимбабве.

17 июня 2006 г. в Твери в общежитие университета были избиты трое чеченских свиней, «студентов» ТГУ, известных как активные бандиты, и насильники.

18 июня 2006 г. в поселке Кармановский Кировского района Ярославля 36-летний мужчина открыл стрельбу из охотничьего ружья по окнам дома, в котором проживает банды цыган. В результате 56-летний цыган получил огнестрельные ранения в грудь, руку и ногу и был доставлен в реанимацию. Легкое ранение получила также 25-летняя самка.

20 июня 2006 г. в Хабаровске на заборе напротив еврейского культурного центра и синагоги были обнаружены надписи "Смерть жиду!" с свастикой и "Холокост 88"

21 июня 2006 г. в Москве, на станции метро "Пушкинская", около 22:00 несколько молодых людей напали на 16-летнего недочеловека и нанесли ему ножевые ранения, после чего скрылись.

Вечером 22 июня 2006 года группа скинхедов, возвращавшаяся с антихачевского митинга в районе станции «Аэропорт», избила в вагоне метро уроженца Кавказа.

29 июня 2006 г. около 9 утра в Выборгском районе Санкт-Петербурга был избит 47-летний гражданин Республики Босния и Герцеговина.

В конце июня 2006 г. городская синагога Томска была разрисована антисемитскими надписями.

1 июля 2006 г в Москве на проспекте Вернадского группа из шести человек напала на двух захватчиков из узбекии.

1 июля 2006 г. в Москве моб из 10 человек, среди которых четыре девушки, атаковал гаста из казахии, цветного ублюдка изрезали ножами.

1 июля 2006 г в Москве на станции метро "Кузнецкий мост" группа бритоголовых напала на пять зверей из Закавказья.

5 июля 2006 г. в Краснодаре скинхэд напал 20-летнего «студента» филологического факультета Кубанского Государственного Университета (КубГУ), гражданина Судана.

5 июля 2006 г. стало известно о появлении в Урае (Ханты-Мансийский автономный округ) в нескольких подъездах жилых домов листовок, "разжигающих межнациональные конфликты"

7 июля 2006 г в пригороде Санкт-Петербурга г Пушкине на «памятнике» известной шавки Эрнсту Тельману, установленном на перекрестке Октябрьского проспекта и Софийского бульвара неизвестные красной краской нарисовали свастику.

21 июня 2006 г. на острове Татышев (Красноярский край) трое скинхэдов избили армяшку.

25 июля 2006 г в Новосибирске Сергей Кафтунов в течение часа отстреливал кавказоидов. В результате нападений три ослоеба получили ранения.

В конце июля 2006 г несколько молодых людей, вооруженных ножами, в вагоне пригородной электрички, напали на двух 19-летних уроженцев Таджикистана.

С 28 по 30 июля 2006 г на реке Бабха, недалеко от Байкальска (Иркутской области) прошел очередной байк-рок фестиваль "Байкал-Шаман" Прошедшее мероприятие ознаменовалось присутствием большой группы скинхэдов, которые устроили многочисленные драки и избиения.

30 июля 2006 г в Москве на станции метро "Фрунзенская" трое молодых людей напали на двух граждан Ирана. Об этом сообщили в иранском посольстве в Москве.

В ночь на 31 июля 2006 г. в Ростове-на-Дону неизвестные НС активисты повредили «музей русско-армянской дружбы» (епть), который располагается в «храме» хачевской Апостольской церкви Сурб-Хач (☺).

В течение летних месяцев в городе Йошкар-Оле произошла серия нападений на захватчиков торгашей, с ебаного Кавказа, оккупировавших на мини-рынки города. Количество избитых, среди которых есть самки и помет, приближается к четырем десяткам.

2 августа 2006 г в Москве на Шереметьевской улице был обнаружен труп гражданина Афганистана с ножевыми ранениями (17 дыр) в шею и живот.

Вечером 2 августа 2006 г в Москве на Шереметьевской улице двое неизвестных зарезали узбека.

3 августа 2006 г произошел погром на закрытом (!!! хуясь) мусульманском кладбище в Екатеринбурге. Уничтожено около 10 «памятников» и выбили стекла в будке сторожа.

В ночь на 3 августа 2006 г в Москве турок получил ножом в пузо.

Вечером 5 августа 2006 г в электричке, следовавшей из Орехово-Зуева в Москву, бритоголовые напали на троих представителей примитивных племен Дагестана.

6 августа 2006 г. были разрушены могилы мусульман на кладбище поселка Реммаш Сергиево-Посадского района Московской области. Нахуй из Руси, и не смейте марать нашу землю своими жмуриками.

6 августа 2006 г. в Уссурийске (Приморский край) группа бритых, напала на гражданина КНР и нанесла ему многочисленные колото-резанные ранения.

Камерунский игрок «Локомотива» покидает Россию из-за расизма. 8 августа 2006 г. игрок московской футбольной команды "Локомотив" Стефан-Андре Бикей (выходец из Камеруна) сообщил о своем решении покинуть команду и переехать в Англию. Свое решение футболист объяснил распространенным в России расизмом. "Человеку с черной кожей жить там очень тяжело. Это расизм. В Англии лучше: можно спокойно ходить по улице" в частности, сказал Бикей. Бугага..

9 августа 2006 г здание Сергиево-Посадского ЗАГСа было разрисовано свастиками, в нем разбили все окна.

В ночь на 13 августа 2006 г неизвестные бросили на территорию синагоги в центре Хабаровска коктейль Молотова.

14 августа 2006 г в Москве на Веерной улице группа из 20 скинхэдов отлупила двоих уроженцев таджикистана. Азиаты пытались бежать, однако нападавшие нанесли им несколько ударов ножом в спину.

17 августа 2006 г. в Санкт-Петербурге был убит дворник – гражданин Узбекистана и многочисленные ножевые ранения получил гражданин Таджикистана, также работающий дворником. Убирайтесье в свои кишлаки!

21 августа 2006 г в Краснодаре группой молодых людей был избит армянин. По свидетельству очевидцев, во время избиения нападавшие приговаривали паразиту "Очистим Кубань от черных" и "Россия для русских"

22 августа 2006 г во Владивостоке произошло нападение группы наци-скинхэдов на «чету» ававав.

27 августа 2006 г. в Ярославле перед футбольным матчем "Шинник" – ЦСКА пятеро хулс обеих команд напали на кришнаитов и основательно промыли им засоренные сектантским шлаков мозги крепкими пиздюлями.

28 августа 2006 г. в Удельном парке Санкт-Петербурга была обнаружена жестоко избитая 32 летняя наркоторговка из таджикии.

29 августа 2006 г. Анти национально мыслящий ублюдок получил по ебалу. В Липецке на Александра Астрецких, лидера регионального отделения движения "Наши" напали трое молодых людей. По утверждению пострадавшего, он стал жертвой нападения скинхэдов.

В конце августа 2006 г. депутат Брянской областной Думы В.А.Фидра направил депутатский запрос на имя губернатора Брянской области и начальника УВД. В своем обращении он пытался выяснить национальный состав сотрудников городской администрации, долю русских среди них, а также соблюдается ли принцип пропорционального представительства народов, проживающих на территории области, при формировании органов власти.

В начале сентября 2006 г в Новороссийске совершено нападение на хача, который был госпитализирован.

Вечером 2 сентября 2006 г в Санкт-Петербурге на группу панков, ожидавших начала концерта дегенеративной группы "Пурген" около клуба "Легенда", напали несколько десятков скинхэдов. Несколько панков получили ножевые ранения, по некоторым данным двое красных поросят дали то тапкам к тимурке.

Летом 2006 г. в Нижнем Новгороде были совершены расовые нападения на уроженцев Юго-Восточной Азии (предположительно Китая). Два реальных избиения были записаны на видеокамеру и размещены на одном из НС сайтов с юмористическими комментариями. Пострадали не менее двух чужих.

12 сентября 2006 г. на фасадной стене церкви "Благовест" вновь появилась свастика и стебовые надпись. 6 сентября 2006 г. в г Крымск (Краснодарский край) на здании евангельской христианской церкви "Благовест" расположенной на ул. Свердлова 6, появились нанесенные черной и белой краской надписи националистического и просто оскорбительного содержания и свастика.

13 сентября 2006 г в Москве в вестибюле станции метро "Арбатская" группа скинхэдов после показательной акции пропаганды избила редактор еженедельника "Российские вести"

17 сентября 2006 г в Рязани произошла массовая акция национал-социалистов против вонючих панков, которые пришли на концерт московской ававав группы "Дистемпер" Множество шавок избиты, по некоторой информации одна шавка сдохла.

17 сентября 2006 г на 2 участников хулиганской «акции» шавок "Нет свастикам на улицах Рязани!", портящих стены домов совершено нападение местными НС.

В ночь на 21 сентября 2006 г. в Астрахани неизвестные забросали камнями фасад местной синагоги. Были разбиты два стекла. Акция прошла успешно.

В ночь на 22 сентября 2006 г. совершено второе за сутки нападение на синагогу. На этот раз пострадало здание в Хабаровске, где размещаются синагога и еврейский культурный центр. Четверо неизвестных около 3:00 час. закидали здание камнями, были разбиты несколько окон и стеклянная дверь. Нападавших задержать не удалось.

24 сентября 2006 г в Санкт-Петербурге убит 27-летний «студент» 6-го курса Медицинской академии им. Мечникова, гражданин Индии Сингх Нитеш Кумар. На студента около общежития напали четверо неизвестных.

В ночь с 24 на 25 сентября 2006 г произошло нападение на офис еврейской общины во Владимире.

28 сентября 2006 г. в Москве на улице Усачева был убит гражданин азер.

В ночь на 28 сентября 2006 г в Ярославле на ул.Победы была совершена попытка поджога мечети. Ранние в ночь с 23 на 24 сентября в Ярославле совершено нападение на мечеть. Неизвестные закидали здание мечети бутылками с зажигательной смесью и камнями.

В ночь на 30 сентября 2006 г. на мусульманском татарском «кладбище» в Костроме неизвестными лицами были разрушены более 30 надгробий. На некоторые из них – черной краской было нанесено изображение свастики.

В начале октября 2006 года в г.Пушкино (Московская область) скинхеды напали на 35-летнего уроженца Таджикистана.

В ночь на 2 октября 2006 г. в Твери на Дмитрово-Черкасском кладбище разгромлено около 150 еврейских и татарских могил. На многих надгробиях неизвестные нарисовали свастику. На месте преступления были оставлены листовки, которые указывают на экстремистскую подоплеку произошедшего.

3 октября 2006 г в Москве был убит гражданин Киргизии.

5 октября 2006 г в Сыктывкаре у центрального стадиона были отпизженны две шавки.

6 и 8 октября 2006 г. в Нижнем Новгороде совершены нападения на двух студентов из Камеруна и двоих строителей из Турции.

Утром 6 октября 2006 г. в Казани совершено нападение на гражданина республики Мали 1984 года рождения.

7 октября 2006 г группа скинхэдов (6-7 чел.), некоторые из которых были в черных масках и вооружены бейсбольными битами, прошла рейдом по вагонам электропоезда Павелецкого направления и, угрожая расправой цветным пассажирам безбилетникам, требовали, чтобы те покинули поезд. Несколько чурбанов отоварено.

12 октября 2006 г. в Москве на ул.Юных Ленинцев был обнаружен с множественными ножевыми ранениями 28-летний гражданин Китая.

13 октября 2006 г. в Калуге было погромлено (в который раз) еврейское кладбище.

14 октября 2006 г. на одном из интернет-блогов появилось сообщение о жестоком избиении пятерых граждан Китая, совершенном на почве расовой гордости.

15 октября 2006 г в Мурманске бритые проткнули отверткой нежеланного.

В середине октября 2006 г в Калуге был убит армянский оккупант.

15 октября 2006 г. в Москве на станции метро "Октябрьская" группа из четырех-пяти молодых людей напала на цветного.

Вечером 15 октября 2006 г. в г Бийск (Алтайский край) совершено нападение на 50-летнего уроженца армении. Два молодых человека избили пострадавшего молотком по голове. Об этом он успел сообщить сотрудникам правоохранительных органов прежде чем умер в реанимационном отделении Центральной городской больницы Бийска. ☺

17 октября 2006 г. в Москве в вагоне метро на перегоне между станциями "Фрунзенская" и "Спортивная" был отоварен «активист ассирийского молодежного движения Шавел Биджамов». Около 19:00 час. на него с криками "Россия для русских!" напали восемь бритоголовых. В настоящее время русофобский ублюдок находится в больнице.

18 октября 2006 г в Нижнем Новгороде в подъезде жилого дома по улице Чугунова совершено нападение на 39-летнего гражданина Армении. Он подвергся жестокому избиению со стороны неизвестных и получил несколько ножевых ранений в грудь. Пострадавший находится в реанимации.

В 20-х числах октября 2006 г в московском метро был избит 24-летний уроженец Грузии.

В 20-х числах октября 2006 в г Балабанова (Калужская обл.) 2 скинхэдов (парень и девушка) разгромили несколько хачевских и еврейских могил. Белый Город №3 (2006), инфо бюллетень сторонников НСО из Обнинска.

22 октября 2006 г. во Владивостоке около 50 бритоголовых с белыми шнурками, устроили акцию НС пропаганды на набережной Спортивной гавани. Скинхеды нарисовали красной краской на стене свастики и т.д

27 октября 2006 г в Ярославле во время проведения 25-го футбольного тура "Шинник" "Спартак" (М) на трибуне болельщиков Спартака появился НС флаг.

29 октября 2006 г около 16:00 в Санкт-Петербурге скинхэды напали на участников русофобского шабаша "Марша против ненависти"

29 октября 2006 г.Пушкине (Санкт-Петербург) избит известный кинорежиссер Юрий Мамин.

29 октября 2006 г около 19:00 во Владимире совершено очередное нападение на мечеть. 22 октября 2006 г в 19.30 во Владимире неизвестные попытались поджечь здание мечети.

29 октября 2006 г.Пушкине (Санкт-Петербург) избит известный кинорежиссер Юрий Мамин.

31 октября 2006 г. в Биробиджане (Еврейская АО) на стене начальной школы неизвестные черной краской нанесли лозунг "Россия для русских"

Осенью 2006 г. в Рязани на 16-летнего продукта ублюдочного смешения напали НС с ножами и железными прутьями.

В начале ноября 2006 г в Нижнем Новгороде неизвестные разрисовали свастиками памятник Ленину около администрации Ленинского района города.

В ночь с 4 на 5 ноября 2006 г в Сургуте неизвестные напали на офис еврейской общины.

5 ноября 2006 года в Вологде у одного из популярных в городе клубов «альтернативной музыки» «Босиком» скинхэды избили поклонника расовой деградации.

8 ноября 2006 г. в Санкт-Петербурге двое скина избили студента Государственной медицинской академии им. Мечникова, гражданина Шри-Ланки.

8 ноября 2006 г. В Москве около 21:30 час. у станции метро "Речной вокзал" неизвестными был убит 17-летний студент 1-го курса Академии им. Плеханова, чеченский бандит Казбек Дадаханов.

Свастика на стене в Калининградской области. В ночь на 6 ноября 2006 г. в г Полесске (Клинингрдаская обл.) на стенах здания администрации района неизвестные краской нанесли изображение свастики и надписи: "Россия для русских", "Убей хача" и "Смерть жидам"

11 ноября 2006 г в подмосковном г Ивантеевка убит 15-летний уроженец Армении Нарек Кочарян. Хачик был обнаружен поздно вечером неподалеку от платформы "Ивантеевка" с многочисленными ножевыми ранениями в область спины.

15 ноября 2006 г в Санкт-Петербурге двое неизвестных напали на эксперта по проблемам ксенофобии 36-летнего Дмитрия Дубровского. Раз смогли напасть почему не ?

19 ноября 2006 г в Санкт-Петербурге около 23 час. в центре города на Казанской улице совершено нападение на 24-летнего студента из китая.

19 ноября 2006 г. около станции Ромашково Одинцовского района Московской области в электричке был избит гражданин Киргизии.

19 ноября 2006 г на юге Москвы в парке "Садовники" убит 45-летний гражданин Таджикистана.

22 ноября 2006 г. в Рыбинске на здании музея Мологского края появилось изображение свастики, надписи "Долой христианство" и "SH"

В конце ноября 2006 г в Кенигсберге совершено нападение на еврейскую школу "Ор Авнер"

Поздно вечером 26 ноября 2006 г в Санкт-Петербурге на Невском проспекте, в районе Московского вокзала, на гражданина Боливии напали трое скинхэдов.

26 ноября 2006 г. в Волгограде совершено нападение на еврейскую школу "Ор Авнер" Это третье с начала учебного года нападение на школу.

26 ноября 2006 г во Владивостоке около 20.00 совершено нападение на узбеков.

На территории Свердловской области в 2006 г было зафиксировано более 100 преступлений, совершенных на почве экстремизма.

За рубежом

Число актов правого террора в Германии достигло рекордного уровня. Как пишет Zeit со ссылкой на предварительные данные правоохранительных органов Германии, количество преступлений на почве ксенофобии в 2006 году достигло в Германии самого высокого уровня за последние 6 лет. Было зафиксировано 12.238 преступлений с праворадикальным политическим подтекстом. Из них 726 проходили по статьям о насилии, 8738 были связаны с пропагандой правого экстремизма. Общее число праворадикальных и ксенофобских преступлений превысило 15 тысяч. По словам председателя Центрального совета евреев в Германии Шарлотты Кноблох, нынешние акты правого террора напоминают «о временах после 1933 года». www.nso-korpus.info

Более подробней. Особенно высок уровень подъема национального самосознания в среде немецкой молодежи. Например, в **октябре 2006**, в Парау (Саксония Анхальт), шестнадцатилетний школьник, который высказался против расизма, был принужден своими однокашниками носить плакат, объявляя, "*я самая противная свинья в городе; с евреями я всегда брожу вокруг*" Кстати в этой же школе, за год до эпизода с «анти расистом» германские школьники подвергли оскорбления ливанского эмигранта, и пожгли его шею сигаретами ☺. В данной земле только за первую половину 2006 года зарегистрировано 110 актов праворадикального насилия (заметим за весь 2005 г было 129 актов). Саксония атакует! Deutschland erwache!

В Берлине за 2006 г акты жестких нападение на мразь превысили 100, что в два раза больше показателей 2005 г (52).

Соединенное Королевство. Уровень расового насилия высок, статистика «преступлений ненависти» против чужаков, после взрыва в метро 7.07.05 г подскочила на 600% процентов (к примеру, 28.07.05. в городе Мерсисайде на 18 летнего негра ожидающего автобуса с белой блядью напала группа молодежи, унтерменш был зарублен топором в голову). По данным МВД зарегистрировано 57 902 «инцидента» (убийства, избиения, поджоги, пропаганда, запугивания). К самым громким нападениям белых повстанцев в 2006 г относятся: поджог магазина (в южном Лондоне) мусульманских захватчиков Хизар Хаьят и Хамидалла Хамиди в апреле, звери сгорели. Моментально убит 18 летний нигериец в марте, город – Шернес. Убийство 41 летнего таксиста азиата, в июле, город Уэст-Йоркшир. В августе в больнице города Глазго подох избитый английскими НС 41 летний китаец.

Франция. В 2006 г.зарегистрировано 20 тяжело раненых иммигрантов. Было несколько нападений на мечети. Вообще статистика по Франции запутана, т.к. евреи часто подвергаются нападением мусульман, и нападения былых на черных смешивают в отчетах с анти еврейской агрессией мусликов. По материалам http://www.humanrightsfirst.org/

Болгария. 21 января 2007, в центре Софии в районе дискотеки, около 22.30, 2 скинхэда напали на ниггера, и нанесли ему 15 ножевых и тяжелых физических ударов. К сожалению негра выжила. Также **20 декабря 2006** г., около 10 НС забросали либерийское посольства яйцами. **10 января** посольство было масштабно атаковано хулиганами ЦСКА-София, в количестве 100 человек (включая 30 бритоголовых), зажжено 100 фаеров который полетели в ментов, и вывешены флаги. АСАВ поймал только одного молодого скина, который был отпущен. Акция была осуществлена как протест против убийства либерийскими обезьянами 8 лет назад 5-ти болгарских докторов. По информации из Болгарии.

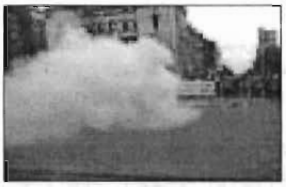

Новости из Сербии. 22 марта 2005 г Атакована про мусульманская «демонстрация» лесбиянок-пацифисток из организации «женщины в черном» в Белграде. Позорное зрелище ущербных наймитов Сороса «чтило» мусульманских «жертв сербского террора» г Сребреники. Идиотскому зрелищу положили конец члены Сражение-18 в количестве 50 человек. освиставшие шлюх и забросавших их клоунаду слезоточивыми гранатами. АСАВ верный себе произвел аресты НС активистов.

8 ноября 2005 Exploited имел концерт в Белграде, накрытый Анти антифа с использованием слезоточивого газа.

9 ноября 2005, «демонстрация» анархо-коммунистов в г Нови-Сад из группы «антифашистское действие» была остановлена активистами Национального Строя. «Антифашистское действие» является группой поддержки сепаратистов, и руководится Зораном (Зака – кролик) Петаковым – наркоманом. Кролик «героически» получил по роже. Шествие «АД» было остановлено. За эту акцию 18 членов НС были незаконно брошены в тюрьму, под давлением жидовских и про американских структур 14 ноября, а 19.11.05 4 активистов НС Белград были брошены в застенки.

12 февраля 2006 г сербские НС провели раскрашивание бывшего концлагеря Червони Крест. Приехавшую делегацию стареющих коммунистических маразматиков встретили надписи – "Холокост – еврейская ложь, которой они управляют миром," "Смерть Соросу" "Смерть служащим Сионизма, слава жертвам коммунизма," "Серб должен быть первым в Сербии" и "Сербия Сербам" В концлагере во времена ВМВ содержались жиды, комуняки и цыганы.

8 мая 2006, Белград. Левацко-педаристичекий клуб «Биро» проводил демонстрацию против генерала Р Младича. 30 сербских праворадикалов устроили конфронтацию левакам. 2 члена Национального Строя отняли транспарант у одного педика цыганской наружности, на глазах большого скопления полиции и жидовских СМИ.

14 октября 2006. Во время матча в г Чакча, фанаты ФК Горац вывесили символику ККК, и скандировали расовые лозунги ("Nigger, nigger, out, out!"). АСАВ арестовал 37 человек. **18 октября** в Белграде хулиганы из ФК Рад устроили массовую шизу, скандируя националистические лозунги ("Србија Србима, наполье са Турцима" и "Но ж, жица, Сребреница"). Легавые приняли 154 человека.

По материалам сайта: http://www.bhserbia.org

***Примечание**: материал по Руси без наличия ссылки в конце цитаты позаимствован с сайты глупых антифашистов http://xeno.sova-center.ru, стилистика естественно нами подкорректирована в сторону НС риторики ☺. Адрес штаб квартиры центра «сова» находится здесь Москва ул. Малая Лубянка д.16/4, 3 подъезд. 3 этаж, помещение «фонда милосердия и здоровья», 1-я комната. Время рабаты с 12-30 до 20-00, тел. 928-63-46. Учтите эти шавки еще нужны для пиара НС акций ☺.*

31 марта 2007 в окрестностях Гамбурга (Германия) состоялся съезд представителей (более 500 человек) Дивизионов 28/318 из Германии, Голландии, Дании и Бельгии. Мероприятие было заявлено как день Никакой Сдачи. Как всегда встреча закончилась концертом: **Liebenfels Kappele / Skalinger Words of Anger Non Plus Ultra, Oidoxie** (Германия), и **Razors Edge, Chingford Attack** (Англия).

Хардкор концерт в Чехии 20.11. 06. Мы (**Teardown**) только что играли большой ХК концерт в прошлый уикэнд в Чешской республике, с **Fear Rains Down, Path of Resistance. Race Riot. Before the War** и **Ecce Mors**. Превосходная игра команд, и концерт была огромным успехом.

Звуковая система была удивительной и очень громкой! Приблизительно 400 болельщиков вышли в поддержку банд. Мы очень благодарны за то, что организаторы пригласили нас, чтобы играть. Это был большой опыт и очень интересно. Мы добавили некоторые картины показа на нашей странице фотографий. http://www.teardownhc.com

1 Декабря 2006 28 Португалия организовала новый концерт с привлечением иностранных групп высокого уровня. Из Чехии приехала известнейшая и любимая многими радикальная скинхэд банда **Conflict 88**, вместе с ними играла молодая, но качественная группа **Guarda de Honra** (Португалия). Гиг получился не слишком многочисленным, всего 70 человек, но был бешенный слэм, особенно под игру чехов. http://www.freewebs.com/bloodandhonour_ingles/news.htm

ЯСД Мемориал в Чехии, **16 сентября 2006**. 150 человек на концерте, играли **Kodex 10** и **Adler** (Чехия), и **Guarda de Honra** (Португалия). http://www.freewebs.com/bloodandhonour_ingles/news.htm

Концерт в честь государственного праздника Португалии **10.06.2006**, был успешно организован португальским дивизионом 28. На концерте выступили следующие банды **Guarda de Honra** (Португалия), **Avalon** (Англия, Проданная кровь), и **Unidad Esquerra** (Испания). Гиг прошел очень бурно в музыкальном плане, на ура проходили перепевы известных испанских групп Klan и Division 250. Кроме португальских скинхэдов на концерт, примечательный тем, что он стал первым у 28 Португалия, приехали товарищи из Англии и Испании, в целом было порядка 100 человек. По материалам сайта http://www.freewebs.com/guardadehonra/i

18 Мемориал. 22 апреля 2006 года, в Белграде (Сербия) наши балканские Братья из Blood&Honour/Combat18 Сербия, провели Мемориальный вечер в Честь Памяти нашего Вождя Адольфа Гитлера.

Музыкальную часть акции составили следующие коллективы: **ECCE MORS** (Чехия), **BATTLE FLAG** (Сербия), **REVOLT BGD** (Сербия).

Мероприятие посетило около 100 НС Соратников из Сербии, Румынии, Чехии, Республики Сербской и Словении. http://russia.bloodandhonour.net

18 декабря 2005 года Концерт Дня Чести, Аргентина. Приблизительно 80 товарищей посетили концерт, что бы отдать дань Дню Чести и сказать прощай ушедшему году Гиг был организован 318 Аргентина и Черным Легионом (Legion Negra). Выступили банды: **Nuremberg, Ultrassur Barbarians** и **Reaccion 88**. **Nuremberg** ведущая аргентинская С-18 группа открыла вечер, продолжительной программой. Следующими выступили **Barbarians**, это очень молодая аргентинская команда, с мощным метал / РАК звучанием. **Reaccion 88** играли с помощью **Ultrassur** старой аргентинской банды. Кульминацией вечера стало исполнение старой темы «Национал-социализм».

Концерт посетили соратники B&H/C18 Аргентина, Legion pretoriana, Edelweiss Skingirls, White Supremacist Hurlingham, Skinheads ZN, бритоголовые из Аргентины, Чили, Уругвая и Италии. http://www.bloodandhonour.com/

29 апреля 2006г В Софии (Болгария) состоялся успешный концерт, приуроченный к рождению А. Гитлера, играла единственная болгарская скинхэд группа БранникЪ, было порядка 80 товарищей из 318 Болгария и ЦСКА – София.

В честь 15 года независимости, в Литве, **11 марта 2005** г., местное отделение 28/318 организовало концерт с привлечением большого количества команд **Baltas-Triuksmas** (Клайпеда, РАК), **Angis** (Каунас, метал), **Diktatura** (Вильно, РАК), и **Skyforger** (Латвия, паган метал). **Baltas-Triuksmas** завели публику ультра националистическими песнями

(шовинистическим ☺ - Литва для литовцев). **Diktatura** сначала играла лирические песни, используя скрипку, затем банда довела публику до сумасшедшего поуго. **Skyforger** играли мощный

языческий металл, и исполнили в завершение одну песню с литовским подпевом. Из чего 318 Литва делает вывод что «балтийское братство еще живо». Концерт стал самым масштабным из организованных в Литве С-18, его посетило 130, бритоголовых, металлистов и НС.

Ранние 318, 2.10.2004 организовало концерт в городе Вильно, как памяти убитого ACAB в июне скинхэда, и для сбора денег его семье. Играли **Baltas-Triuksmas** и **Diktatura**, 80 человек на мероприятие. http://lithuania.bloodandhonour.net/review.htm

Отчеты

Концерте памяти Бойцова Александра ("Бойца"), Нижний Новгород. 10.03.07 в **Нижнем Новгороде** был проведен гиг-мемориал памяти Бойцова Александра Алексеевича ("Бойца") и всех павших воинов. Александр был убит неизвестными в декабре прошлого года, так же были ранены его девушка и друг Александр и ранее подвергался испытаниям, чинимыми со стороны zog, в июле 2006 года он был осужден за "Публичные призывы к насильственному изменению конституционного строя

в РФ" и "Разжигание национальной, расовой и межрелигиозной вражды" но не сдавался и продолжал общее дело. На мероприятие почтить память соратника пришло порядка 100 человек, многие из которых были лично знакомы с ним. Была собрана значительная материальная помощь семье погибшего. Все действо прошло довольно ровно, атмосфера была дружественной и никаких конфликтов не было. Во многом это стало возможным благодаря грамотной работе организаторов, за что им отдельная благодарность.

Первыми на сцену вышли "**Сепаратист**" в составе двух человек. Парни играют сырой, мрачный, но довольно техничный

RAC. В зале же на протяжении всего их выступления был крупномасштабный слэм. Многие песни пелись камрадами на распев такие, как "Сепаратист" "Русский фронт" ну и, конечно же, кавер на Landser "Перун Громовержец" Завершили свое выступление композицией "Геноцид русских"

Перед выступлением следующей команды память погибшего соратника почтили минутой молчания. И вот после небольшого перерыва началось выступление NSBM бригады "**Родовест**"

Начав с эпической композиции "Империя" они задали величавый тон всему своему выступлению. Быстрые моменты сопровождались жестким слэмом, а в остальном же царила атмосфера языческого вече. Громогласное "Sieg Heil!" огласило зал. Далее прозвучала одна из старейших композиций "На брегах волчьего моря" а так же русскоязычный кавер на легендарный Absurd "Gates Of Heaven"

Далее йошкар-олинская группа "**Баррикады**" на сей раз с новым гитаристом. Стиль можно охарактеризовать, как олд скульный hc/punk, а, учитывая, что добрая половина песен посвящена околофутбольным темам, то их смело можно отнести к hoolscore. Принимали ребят довольно бодро: танцы, слэм, постоянные заряды HDS и прочее. Песня "Три креста"

посвящена движению sXe, к которому принадлежат некоторые участники "Баррикад" (вокалист с крестами на руках), под нее, а так же под песню "Casuals" в зале отрывались в моше стрейтеры из Нижнего и Вятки. На бис была исполнена песня "Псы войны" за сим ребята, отблагодарив публику, удалились, уступив место следующей команде.

Хардлайн-группа из Вятки **Nuchtern Reich** (все музыканты с крестами на руках, уже долгое время поддерживают пХл)

выступали в усеченном составе в одну гитару После небольшого интро в стиле качевого хардкора парни начали с блэк-металлической гудьбы, посвященной нашим покровителям. Далее последовал тяжеленный агрессивный нью скул. Видимо, в зале не ожидали подобной музыки, так как большинство только наблюдало за тем, что делается на сцене. А тем временем прыгающие и танцующие мош музыканты не отчаивались и гнули свою жесткую линию. Кавер на "Молотх" посвященный лидеру данной команды, находящемуся сейчас в заключении, зал приветствовал арийским салютом. Для разнообразия была сыграна пара старых Oi! тем "Самосовершенствование" и "Ратник расовой войны" Завершили

свое выступление и весь концерт в целом проникновенной балладой "Дыхание льда". "И ветры студеные голос уносят/ Героев гордо идущих туда/ Где славу им вечную превозносят/ Где будут согреты дыханием льда" **Никто не забыт, ничто не забыто! Слава Героям!** http://hardlinecenter.com/

09.07.2007 На лейбле Gallowtree Records вышло демо sXe группы NUCHTERN REICH. По вопросам приобретения (1 СД стоит 100 рублей) обращаться по адресу: gallowtreerecords@yahoo.com

Опрос на сайте http://isdrecords.com/ (Ян Стюарт Дональдсон Рекордс) - ваша людимая группа:

Skrewdriver - 25.19% (169)
No Remorse - 13.26% (89)
Razors Edge - 7.60% (51)
Chingford Attack - 3.87% (26)
Blackshirts - 5.51% (37)
Landser - 25.93% (174)
Kraftschlag - 6.11% (41)
Oidoxie - 7.00% (47)
Kommando Freisler - 5.51% (37)
Проголосовало - 671 человек на 29.07.2007 г.

В субботу, 14 октября 2006 произошло самое грандиозное событие года. Blood & Honour/Combat 18 International провели концерт памяти Яна Стюарта в самом центре Европы.

Впечатления одного из Соратников посетивших мероприятие: "Я посетил сотни концертов за последние 25 лет по всей Европе, но я нигде не видел такого количества людей, одетых в черные футболки Blood & Honour/Combat 18. Их были тысячи и выглядели они как одно целое. Они были похожи на непобедимую, проверенную в тысячах уличных боев Армию. От них исходила неописуемая энергия!"

Проведение этого концерта стало настоящей победой его организаторов, которые испытали на себе все "прелести" ZOG системы в действии. За несколько недель до этого бельгийские политиканы попытались закрыть ячейку Blood & Honour/Combat 18 в своей стране, за день до концерта коммунисты и прочие антифа ублюдки провели демонстрацию у дома правительства в Гааге, требуя воспрепятствовать проведению концерта.

Полиция обшарила всю страну и нашли снятый для концерта зал, но это им не помогло, т.к к этому были готовы и место проведения было перенесено в одно из заготовленных заранее для подобного случая мест. Организаторы перенесли концерт в Веелда, маленький бельгийский городок на границе с Нидерландами. После концерта мэр Веелда выступил в телевизионных новостях и описал, как 2000 неонацистов обрушились на его город, но признал, что они вели себя на удивление мирно и спокойно.

Концерт был великолепным. "В зал нас набилось как селедки в бочку, это напоминало концерты Skrewdriver в их лучшие времена... Множество людей набивалось в залы в последние минуты перед началом. Атмосфера на таких концертах была неповторимой"

Первой выступала Германская группа **Oidoxie**, одна из наиболее активных на White Power сцене на данный момент. Они намотали тысячи километров, чтобы сыграть для своих Братьев по всей Белой Европе (за последний год они играли в Германии, Англии, Чехии, Польше, России, Сербии), что является огромным вкладом в объединение Движения. Их фронтмен Марко играет в группе уже около 10 лет и великолепно выглядит на сцене. Их сет состоял из старых и новых хитов группы, помимо этого они отыграли несколько каверов известных Немецких групп. Все это сопровождалось мощной поддержкой приехавших с ними Соратников, из родного для группы города. Oidoxie исполнили все, что от них ждали, не более, но и не менее.

Огромное спасибо им за помощь и поддержку!

Следующей на сцене появилась еще одна Немецкая группа **Nordfront**, которые были не менее тепло встречены присутствующим на концерте народом. Но все ждали большего... И ожидание оказалось ненапрасным! На сцене появились легенды Британской сцены **Razors Edge**. Вокалист Andy, не стал тянуть время и сразу начал со своего главного хита - Whatever It Takes, который прогремел над тихим Бельгийский городом, как гром! Вся округа была пропитана духом Combat18!

После этого Razors Edge сыграли несколько песен со своего нового альбома "Heroes and Hooligans" они были приняты очень хорошо, но апогеем их выступления стало исполнение нескольких каверов на Skrewdriver, в чем им помогли музыканты из **Chingford Attack**. Andy профессионал своего дела, он умеет во время исполнения своих песен свести людей с ума! Дело было сделано!

В зале витал дух старых концертов Skrewdriver, атмосфера в зале становилась все лучше и лучше с каждой минутой (если такое возможно!). И в этот момент на сцену вышли хедлайнеры этого вечера **Blue Eyed Devils** и сразу обрушили на присутствовавших в зале гитарный шквал из тяжелейшего White Power хардкора, грохот их музыки заставил каждого, кто был в зале подтянутся поближе к сцене. Blue Eyed Devils показали, что они настоящие мастера Hatecore. Они не дали собравшимся ни капли послабления. Настоящие профессионалы!

После этого на сцене появилась еще одна немецкая группа **Civil Disorder** которая, не смотря на всеобщую опустошенность после выступления предыдущих банд, была встречена очень бодро и отыграла великолепно.

Каждый посетивший этот концерт остался очень доволен. Атмосфера была наэлектризована до предела, этот концерт был наилучшим подарком для Яна... (***Никто не забыт, ничто не забыто! Пусть земля тебе будет пухом, Брат!***).

Blood & Honour/Combat 18 благодарит ВСЕХ, кто помогал нам в проведении этого концерта, не смотря на колоссальное давление со стороны ZOG. Мы хотим поблагодарить группы Oidoxie, Nordfront, Civil Disorder, Razors Edge, Chingford Attack и особенно Боба, Дрю, Коди и Шон из Blue Eyed Devils, за их межконтинентальное путешествие для встречи со своими Европейскими Соратниками. Также мы благодарим всех, кто ни смотря, ни на что сражается с Системой по всему миру в Германии и Бельгии, Нидерландах и Польше, России и Венгрии, Франции и Америке, Словакии и Англии, Австрии и Швейцарии, Чехии и Испании, Болгарии и Швеции, Дании и Литве... и во многих других странах...

Перевод http://russia.bloodandhonour.net/

Концерт; Griffin, ~~Вагнер~~, Коловрат и Молот – Москва 26.10.2006

Поздним вечером 27 октября, мне пришла дико палевная смска «*Привет! В субботу 19.00. Коловрат, Молот. 300 шекелей*». Пришлось бежать на холодную улицу в одном фирменном Лонздейле и адки беспалевных английских камуфляжных штанах, в которых я в молодости гонялся за таджиками, класть деньги на телефон). На дворе стоял типа дикий мороз +5, а я постирал все свои кэжуальные куртки. В пункте платежей я, натянув кепку в клетку на самый подбородок, прикрывая левой рукой, надпись лонздейл на всю грудь, положил много денег на трубу и подписался не своей росписью, чтобы ЗОГ меня не пропалил-)))….

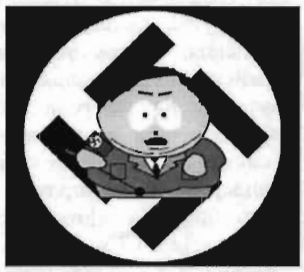

Собрать моб АКК-88 на выезд не получилось, паданки не отвечали на сбрасывания, подозревая провокацию ЗОГ кроме одного стоса который даже потом много звонил -)). Типа мы решили сесть на паровоз в 16.00, забившись под часами около скопления хачей, менты по идеи не должны были просечь, что фашня встречается в таком месте, и не снимут нас с собаки. Гыгыгы. Такой я вумный. Оставался час до пересечения, когда камрад А.А. (который решился сгонять на музыку) звонит и говорит, что запрыгнет в станции Б. Лады)) Наверное, шифруется, что бы мусора не пропалили. На электричку я залез благополучно, не заплатив за билет в 1500 раз, и забил место в тамбуре, держа под контролем два вагона)). На подходе к станции Б. я отзваниваю вечно тупящему А., типа, где ты залазишь. Бля я забыл ему напомнить, когда я говорю что я в головном, это значит, что я в конце. – (((. Но А. валит дикую хуйню, говорит что залезает на второй собаке, крою А. матом, следующая собачка через час, в 17.00, а нам еще с час по Москве до концерта ехать. .. Еду дальше, стоять в дикий напряг перехожу в вагон, вроде агентов фсб нет. Идея сесть в вагоне с цыганками, асав точно не доймет, что я ацкий бон и еду на сбор неонацистов -))). Не в пизду, буду как в НСО, скидываю капюшон с головы, сажусь в цивильном вагоне и с важным видом смотрю в окно, х… какой по счету раз, обозреваю подмосковный пейзаж. Инфы о месте нет. Все московские знакомые молчат, или вне ведения. Один хитрец по имени Максим отвечает мне что ни чего не слышит, я просто ору в трубу, а он одно и тоже))). Шифруются гады.

До конечной пол часа. Я в бешенстве. Наверное, Денис, в который раз кинул объяву о гиге, и переносит его во второе место для избранных, как говорят злые злые языки, а потом и вовсе отменит. В уме готова дикая статья – пасквиль на половину московских наци -)). Наконец приходит смс, с местом сбора и временем. А я уже собирался ехать обратно после прибытия в 18.00, на паровозе в 18.15)).

До назначенной станции м. Сокол еду реально в напряге. -))). Кидаю правую руку в карман, держу наготове нож, в левой газовый баллончик. Подозрительно оглядываю всех полу кужуальных типов, х.з. мож потенциальные соратники, а может шавки, которых я очень хочу зарезать, но по причине своей малочисленности (40-70 рыл), они мне еще не попадались.))). Гады, что нашивки перестали носить, не бить же ЭМО за глупые нашивоны ☺ -)). Приезжаю на место сбора страшных нацистов. Обнаруживаю кучки волосатых и клоунов. Да. Спрашиваю организатора встречи по имени С. Один есть такой, но не подходит после допроса -))). На последние $ звоню С. тот дико непонятно объясняет, где искать всех. Надо выходить из подземки. Минут пять уходит на поиски московских любителей не детских вайтпа концертов. С. подтверждает точность выступления Коловрата и Молота. Первый облом, гиг будет акустическим. Дальше треплемся на тему тру, не тру, и живо интересуюсь музыкальными новостями. Маша из Арконы ждет ребенка от участника Россомах -)). Циклон-Бе развалился. Коловрат играл в Белоруссии в курятнике, расчитаном на тридцать щей, поместилось около сотни, со стен выпирали о… такие гвозди, но слэм был, музыканты лабали под столом -)). Говорят Маньяк (вокалист Молота) с гордостью говорит о «НС курятнике»-)). Денис новых альбомов пока не выпускал. Митя ушел из Коловрата, по причине кидалова группы на бабки после «10 лет BH Russia gig», я, правда, так не очень врубился, кто подло наебал банду (*оказались слухи, распущенные самим Митей, на которые, кстати, повелись сотни людей*).

Диким приколом стал факт номера нашего автобуса – «88», обломал цвет – израильского флага, и водитель хачь, который от страха отсчитывал сдачу по пять минут)). С. с утешением говорит, главное не что внутри, а снаружи ((. Несколько челов с реальным усердием обсуждают украсть боковой номер автобуса, с заветной циферкой, или нет. Вроде унесли-))).

Концерт на жутком шифре устроили на м. Тушинская. Мы минут десять бегали по переходам выискивая нужную улицу. Мусоров – 0. Наверное, шифруются). Скаут звонит важным бонам, называя пароль для поддержания общения – «***славянский шкаф***».))))))))))))))))))))))))))))))))))))). Убедившись в нашей принадлежности к фашиствующим молодчикам, нам указывают точные координаты. По секрету скажу, что на концерт собирали только проверенных людей, с наличием не менее 50 белых шнурков. Про количество белых шнурков у меня скромно промолчу))). Неожиданно приходит смс от А. «*не звони. Я в асав за хулиганство*», мля, ну зачем бить черножопых каждый день)))?

В пути пытаюсь впарить календарик НСО за 2007 год с обнаженной клеевой девахой за 40 рэ (дешевле, чем у партии ☺). С. жалуется на свирепую вторую половинку Блуждаем по московским трущобам)). Наконец-то заходим на некую территорию, огороженную забором. Плохое предчувствие – ((. Готовят перхушково – ((. Вижу несколько грузовиков – контейнеров, глумлюсь, наверное, концерт назначен в прицепе. Акустика будет пиздатой)). Время 19.20, опаздываем, но утешает наличие Молота, Маньяк по идеи обязан толкнуть речь про НС. Он это дело любит.

Надежда на экзотику не вышла, мероприятие назначили в баре, не скажу какого здания, буржуйской фирмы (да я не про хули ☺). На входе стоит чел прикинутый тыс на 20.000 во все выписанное из-за рубежа, и вбирает мзду за вход. Шекели не берут, только рубли. Тычу зеленую, за сдачей посылают к Денису. Д.Г три раза спрашивает, сколько мне надо билетов, и сильно обижается, после того как я пересчитал сдачу)). Танцпол в баре был самый дикий, и рассчитанный ну на 50-60 человек. В баре перетирается 100-150. Круто))). С С. продираемся к сцене, кто то играет на бритише, наверное, Денис переигрывает кавера. До самой сцены не пробиться, перед сценой четыре ряда стульев, с нахально развалившимися буржуа (да вру, там несколько девушек сидели, и пеленочный пупсик). Вместо секьюрити))))))))))))). Пол часа мужественно стою, сзади наступают на ноги. Вместо живой музыки играет Гриффин, канадский чувак с мягкими композициями. На СД)). Музыкантов не видать. Против свой воли, у садисты, прослушиваю почти целиков альбом Griffin - From the heart. Там, типа «Take Me Back», «Rudolf Hess»….

Наконец приходит Денис, начинает извиняться за опоздание, жалуется на публику, приглашали на концерт 60 челов, многие начали динамить в последний момент, и пришлось дать волю «сборщикам» в итоге мы имеем, что имеем, в два раза больше, «*в тесноте да не в обиде*». Денис сказал, что это гиг первый после затишья с апреля 2006, он пытался замутить пару сейшенов, но приходила инфа о готовящихся провокациях (ну это когда акаб всех вяжет, фотает, и получает от кепки баблас). Хорошим словом был помянут концерт в Калуге (с удивлением узнал о группе калужских скинхэдов приехавших со мной), зимой 2005/2006, оказалось калужский сейшен почти не перешел во второе Перхушково? Хм…. По одной из версий пьяные бонхэды передрались между собой и асав принял 15 рыл. Вторая версия более удачная для НС пропаганды, серые гандоны прыгнули на концерт, скины им почему-то пезды не всыпали и репрессивные органы незаконно похитили 14-16 камрадов. Х. его знает. Знаю тока, что из Москвы на Коловрат приехало 45 щей, а местных пригласили тока 5 штук. Цирк. Ладно, проехали, местные обиды ☺.

Денис и Маньяк посвятили концерт героям Белого Сопротивления, Яну Стюарду, Глебу Самойлову и Диме Боровикову. Александр подробно поведал путь Глеба, рассказал о некоторых политических реалия Белой Руси, и назвал Лимонова пидарам. Затем Денис предоставил слово Вагнеру, и я минут 10 мучился переседая с ноги на ногу, пока лидер КВТ НС наслаждался «Полетом Валькирии» ☺. К счастью Вагнер играл

не долго -))). Потом Денис попытался начать реальное выступление, начав с «Крови Патриотов» (продвинутые калужские с/х-ы стали обсуждать, тему, что есть такая польская банда Салют, сыгравшая песнь по-польски… Хотя они играли ее на английском) многих товарищей балладный Коловрат дико прет, но я капризный, отстояв минут 30 съебался к бару, где больше воздуха и есть что выпить. Да и стоять на одной ноге меня напрягало сильно -). За тридцать минут я насмотрелся на Д., можно будет дома важно рассказывать карлам, что стоял рядом со сценой пока Денис пел «За русский кавказ». И даже соврать, что Денис дал мне микрофон подпевать -)))). К моему (и не тока) адскому смеху баннер на имперке «Калуга» раз десять срывался с окна, хреново приклеенный скотчем, пока одна девушка (вроде, не скажу ☺.) не накинула баннер на одного полу калужского полу московского наци -)). Скромняга С. так и не пробился к сцене -)). Из грустного, предваряя «Узников Совести» Денис, сказал, что участники тверской НСБМ группы М8Л8ТХ арестованы, и посажены в сизо ублюдочным режимом, по обвинению в нанесении тяжких телесных повреждений. Вместе с Алексеем (лидером М8Л8ТХ) брошено в застенки более 10 соратников. Требуется 30.000 на адвоката….(за время концерта было собрано более 10.000). Д. призвал больше помогать Узникам Совести, жертвам политических репрессий свинячьего режима, создавать сайты - поддержки, и привел пример мошной поддержки политических заключенных в Чехии и Германии (где сидит 18.000 человек). Недавно в Германии прошел марш в поддержку группы Ланзер и НС заключенных, и благотворительный концерт, собравшие более 1.000 камрадов. В России помощь заключенным соратникам не на уровне….. Исправляйте положение, черт подери!

У бара я попросил чета для стрейэйджеров, мне предложили «акву» без газа за 30 рэ…..бля я просто офанарел, воду в реале просто налили из под крана – (((. Фу!!!

Потом я вышел на лестницу (а кому это интересно?), подышать свежим воздухом, и обрадовать знакомых камрадов, что я опоздал на последнею электричку. Подышать свежим воздухом не получилось, несколько десятков подлых курильщиков прокоптили весь лестничный пролет, но кто-то страшно обрадовался моей смс-ке с нытьем, что я не хочу ночевать на вокзале, что даже написал нецензурно, но положительно, чтобы я не отчаивался -)).

Обрадованный я потопал в бар, заметив на двери безпалевную бумажку «стоп: частная вечеринка» (для серых), и пару часов простоял у стены слухая Коловрат, и попивая водичку, в относительном комфорте. Ну не считая, того, что один обожранный тип пожал мне руку и сказал, что он меня знает, и факта нескольких не в меру толкающихся скинхэдов с пывом. Зато ноги не болели, можно было цивильно слушать баллады и речи Д. Я даже подошел к палатке и купил пару брошюр и диск Русского Стяга (дицка моей любимой банды Commando Blindado не продавали ☺, а вот новый альбом Salut впаривали по безбожной цене в 200 р. ничего у меня есть свои поставщики продадут за 150 р.). Как сказал спекулянт (не обизаться, я так всех предпринимателей по товарищески именую) брошюры издали калужские боны, по недоразумению я подумал, что это новый НС журнал, оказалось скошенная глава из книги дяди Ади-((. Толкали еще пару футболок Коловрат и по теме (одна прикольнула “Skinhead’s – Rio De Janeiro”), но цены были барыжеские - московские – по 400 (при себестоимости в 200 р. это большая спекуляция ☺, ставшая спец маркой КВТ НС рекорд-с. Взгляд провинциала, бугага, но зажравшиеся и богатые москали покупают, есть барыги и с ценами побольше в пол раза).

Ради объективности добавлю (хотя это и на руку ЗОГ газетам типа макаки) – несколько десятков стосов ужрались спиртным до состояния великого пау, и каждые 5 минут дико орали – «*Хайль Гитлер, Хайль блуд энд хонор комбат си ай дин*». И кидали лапы в арийском приветствии. Наверное, молодые комбатчики))). Я им немного поддакивал, ради юмора -)). Денис, видя настрой маргинальной части аудитории, лихо закосил под великого пау, глумясь - «*а сейчас много водки и угара, следующая песня в стиле треш-могильного рока…*». Великовозрастные бабси с восторженным ревом встретили хохму Д. Один упитый тип, спросил «*а что сегодня и Коррозия метала, играет*?»-))) тыгы….

В один момент Д. напомнил присутствующим, что ЗОГ не дремлет, и потребовал прекратить видео / фото съемку. Особенно досталось девушке с белыми волосами. Требование выполнено не было)))

Так как гиг был акустический (из-за шифра не привезли весь состав Коловрат, шууутка ☺), каверов (ну кроме Штурма) ожидать не приходилось. Но тут Денис дико порадовал доморощенных германофилишек, вспомнив добрым словом вечно живого Луни. Слова Д. что Луни веселый тип, и с радостью выпьет водки, с нами, так возбудили про комбатовскую часть аудитории, что пару минут зал заходил ходунов от залпов радостных воплей «ЗХ, ХГ!». Потом Денис просветил нас, правительство немецкой банановой республики в третий раз с 2001 года бросило Луника в тюрягу, с одним участником Ланзер. Два других оказались редисками, и плача выпросили у ЗОГ прощения. Теперь они два месяца будут убирать какашки за еврейскими стари*кашками* из Освенцима, а Луни с верным камрадом на два года закроют. Ничего, скоро в нашем мире перебьют всех асав, либералов – демократов, черножопых и косоглазых, и Луни повесит «немецкую» канцлершу на бранденбургских воротах. Луни Денис посвятил свой новый кавер Ланзер – «Fredericus REX». Карлоны взвыли, банально ожидая «Деда СС».

Коловрат, т.е. Денис играл примерно часа 4-е. Пока, наконец, Д. не исполнил «Честь и Кровь» я вообще-то не понял кто, пел, Денис или зал -))). Вечное подпевание на концертах Коловрат, реальная проблема русского скинхэд движения, невозможно послушать рульную банду)))). В ходе исполнения «Крови и Чести» произошли неполадки с музыкальной установкой, половину песни играла не та музыка -)). Народ дико подпевал, и одна глотка просто завизжала про «Зигу Загу, ойойой», и «Аванти, Дуче, Бенито». Теперь я понял, кто голосил на русском марше – 05 -)))). Ну просто супер бизон, второй Киборг, да ище пару зубов нету -))). Я тут не выдержал и стал салютовать от пузу, треснув кого-то по башке от усердия -))).

К концу концерта подозрительные типы (мудаки) важно сообщили, что пробили аавав))) С. с сарказмом сказал. что если увидели 5 шт. антифашистов, скажут что их 300 голов-)))))))

Второй живой группой на сцену вылез Молот в составе двух музыкантов – вокалиста Маньяка и гитариста. Молот, не смотря на маленький состав, поддал жару, хотя и играл все-то пол часа. Сперва Маньяк отыграл новую песню, название которой я не помню, но помню, что умудрился подпевать -))). Потом пошло «Завтра принадлежит нам», «Армия свастики» (урезанная версия).

Маньяк и его гитарист во всю салютовали от пуза каждую минуту, мы не отставали. Молот сумел создать такую атмосферу. Великолепная музыка, отличный вокал и великолепная лирика, в них что-то народное! Крикуны германофилишки даже притихли, особенно когда на них наорал солидный дядя))) На закуску Молот по второму кругу сыграл «Завтра принадлежит нам» и гиг закончился, и мы вышли на улицу. ACAB и краснопузых не видно-)))

В метро пришла идея провести операцию «Белый Вагон», уже приготовили речи «*уважаемые белые пассажиры просьба не беспокоиться*», но, к сожалению зверей, в крысе не оказалось. Наверное, фсб предупредило – (((. Вах -)))))

Так как я невьебеный бонхэд, то на последнюю электричку естественно опоздал. Пришлось звонить с чужого телефона и напрашиваться в гости. Мне канешно жутко обрадовались, и сказали ехать в район известной синагоги, где мне пришлось покупать алкоголь в отплату за крышу над головой. Время 1.00. Мне дико сказали, что чья та жена будет меня бить по голове сковородкой))). Да не. типа обрадовались, что мне дико рады и все такое, только на стол выпивку и закуску должен покупать я. В автобусе, до камрада докопались малолетние полуночницы со смазливыми мордашками, лет по 14-15. Все девицы естественно уверяли, что они матери одиночки -))). Я им «ЗХ», ну и что не верю, что они рожали, они пришли в ужас -)))). Когда чел с квартирой вышел, он пожаловался что на него молодые девчонки давно внимания не обращали – (((. Ну и надо было захватить этих на хату -)) А че не пригласил -)). ☺. Так у тебя жена? Жены не оказалось, в квартире гастербайничали, ну это ремонт делали. Да… Зря девиц не пригласили –((((. По крартире гоняла сумасшедшая кошка, естественно черная и тру сатанистка. Пол ночи проторчали за компьютером, слушая аполитичный трю индустриал, и расматривая фотографии известных неонацистов.

Современых. А где квартира не скажу)). А то фсб-е приедет и пиздец))).

Потом пришло время перемывать косточки РАК и НСБМ сцене. Нокту монту теперь просто злой троль, на него наехали с конторы, и он отказался от всего что раньше говорил. Вандал записал новый альбом но его динамят значки, от страшной политической корректности к Третьему Райху. Коловрат все записывают два альбома (но люди говорят что уже записали), и пока еще не издали. Денис разошелся с Карлито (Коловрат Крю, Evil Barber records). Алкоша (и любителя с недавних времен дунуть) Карлито естественно выставляют обиженым (☺, скажу по секрету, Карлито сам попер в дурь, и сейчас глубоко занят тем что спонисирует проект Антисистем где сесионый гитарист макс с болтом попутно играет в жидовской би-2, и одной жидо-хачевской треш команде с шавочными текстами). Банда Москвы выпускает сплит с Прямым Подходом из бомжеграда. Волколак стали злыми тролями бегают по лесу и играют НСБМ, стандартный и однообразный да и не интерестный, зато ацкий трю.

Тут камраду пришла, идея выйти покурить (в десятый раз, плюс он один раз выходил за пивом, пытаясь уговорить меня выпить), захлопнув дверь. Ну а ключ забыл в квартире, попутно загнав, тру кошку с подъезда. Выломать дверь не судьба (хотя два часа мучились, он ломал, а я давал ценные советы). Пришлось вызывать жену соратника с другого конца города с ключами. – (((. Жена грозится убить кого-то. Жена естественно добиралась два часа, дверь открыла, но убивать не стала, а требует, брось курить. .. ..

Первую собаку, я естественно проебал, пришлось ехать на следующей, в 8.30. От желания выспаться я ввалился в первую приглянувщуюся. За 2 мин. до отправления голос машиниста пизданул, что эта идет в 9.00, пришлось бежать в соседнию, где я как олдовый скинхэд успел забить место под окном, и заснул. Во сне я бормотал про хайги, а сидящий напротив старичок от ужаса пересел))). Продрыхнув до конечной я умудрился проснуться накануне появления агентов жидодороги, то бишь контролеров, и высадиться на своей станции. Типа остальное не ваше дело)).

Хайль Гитлер!

НС Путешественник – Эрик Картман 88

14 песен Skrewdriver спетых венгреской скинхэд группой Vendetta изданы на СД венгерских значком Lel-Records www.lel-records.com, lel-records@hotmail.com

Греческий (английский язык) интернет ресурс в форме ЖЖ, Посвященный реальному Oi! и R.A.C и музыка D.I.Y Поскольку наш голос никогда не будет останавливаться, и мы никогда не будем сдаваться! В духе Иана Стюарта! За Ваше здоровье. Информация о становление НС скинхэд сцены, редкие фотографии, мп-3 демо альбомов 80-х, 90-х годов!

http://glorvrac.blogspot.com/

Адреса шавок-)))

Кешетян Акоп Водимович Хотабыч (akopkv38@yandex.ru), (д/р 10.11 1986), тел.352-55-37 Старый номер: 8-911-741-58-39, 8-911-728-59-63. Морская набережная 17/1, кв.647 (активный антифашист был ранее, сейчас на шифре сидит)

Александр Грибиник Мракобес (mpakobes@mail.ru), тел.252-49-64, 8-921-646-41-69, ул. Шкапина, д.31, кв.39.

Войнатовский Иван Александрович (Арлекин), 251-90-60, Двинская ул. дом 14 корпус 4 квартира 63, (активный антифашист. Его дед по матери – чечен). www.ns-wp.org

Господа, если кто-нибудь живет в Лыткарино и знает этого г-на Бомбера (гр. Злой Ой) (140083 Московская обл, г.Лыткарино, кв-л 3-а, д.4, кв.97 мобила 8 926 579 80 41. Володин Павел Владимирович) оторвите, пожалуйста, этому мальчику голову! Знайте, что он гей-скин и корешок Шкобаря...Фото его и его корешей: http://v.foto.radikal.ru/0703/cb/11751362699b.jpg.
http://www.format18.org/forum/member.php?u=343

Питерские шавки. Анархист (Олег)-89119583677 Арлекин (Ваня)2519060 Двинская улица д 14 корпус 4 кв 63 ст.метро Нарвская Кама (Мищенко) 89217415839 д-3448131 улица Школьная д 118 кв 106 ст.метро Старая Деревня, Анархист (Олег) 89119583677 Крам (Дима)-89213819425, Мракобес (Саша)-89216464169, Нет мнка – 89217976936. Но я узнаю, знаю, всех вас узнаю и найду! Мой ЖЖ www.tesak-f18.livejournal.com

Смирнов Олег Вячеславович ("Анархист"), 13.05.1985, адрес: Оборонная улица д.4 кв.2. Лидер группировки "Антифа-скинхед" активный участник многих силовых акций, гомосексуалист. Взято http://www.ns-wp.org/forum/index.php?showtopic=183&st=0
http://f18-antigipsy.livejournal.com/

Ганнушкина Светлана Алексеевна (06.03.1942 – ...). Активная антифашистка и пропагандистка чужеродной иммиграции. Председатель общественной организации "Гражданское содействие" Руководитель Сети "Миграция и право" Адрес: г.Москва, Покровский бульвар, д.14/5, кв.19. тел. 917-89-61. http://www.russianwill.org/

Сухарев Сергей Сергеевич тел.711-52-72 Москва ул.Грина д.11 кв.32. Дата его рождения: 16.02.1990. ул. Грина, это в районе метро "Старокачаловская" и метро "Бульвар Дмитрия Донского" Это Южный округ Москвы.

• шАФка давно на даче, я его папашу попугал, мусором представился))) Вчера 01:09 Cobweb

• Расскажи по подробней.:) Вчера 02:23 РС-20Б

• Короче позвонил я и сказал, что поступил анонимный звонок в УВД СВАО г Москвы с указанием страницы в Интернете, на которой также были выложены данные на Сухарева Сергея Сергеевича. Мы, мол, пробили его по базе данных и установили сходство) Сейчас Сухареву Сергею Сергеевичу предъявляется обвинение по двум статьям уголовного кодекса: "Грабёж с целью хищения имущества" и "Хулиганство" (не помню, есть ли такие =)). Ппаша попросил адрес странички, заметался, стал говорить, мол, не волнуйтесь, разберёмся, я и не знал, что у меня сын таким занимается, он счас на даче. Я сказал, что так как звонок поступил в СВАО, а место жительства субъекта ЮАО, то получается некоторая бумажная волокита и документы по делу будут напровлены в УВД ЮАО, после чего к ним домой придёт сотрудник для опознания личности и проведения процесса дознания. Ппаша, лох, повёлся, испугался, заметался. Ну я поблагодарил и распрощался. Вчера 09:12 Cobweb

• респект тебе!!!
только теперь будем продолжать хорошее дело=) Вчера 10:31 Oskorei

• Надо было расспросить папашу об увлечениях сыночка чем он занимается. То есть узнать, действительно ли он и есть тот чёрт с видео. Скажи, а у них определитель есть? Вчера 14:39 РС-20Б

• ээх Главное не спугните мне его)) а то кого я буду убивать))) Вчера 22:43 aspdem

• Нет, определителя нету, т.к. если бы был, после первых гудков был бы слышен характерный щелчок и пауза. Можно, например, позвонить ему и сказать, что документы на сынулю уже пришли в ЮАО по месту жительства =) Сегодня 10:38 Cobweb

Москва ул. Лукинская д.5 этаж пятнадцать. Там живёт один чурбан, антифашист, пишет на стенах лозунги шавко и.т.д.

Кто хочет, может ебнуть эту мразь, зовут его замир кстати. Вчера 18:29 Белый мститель. www.ns-wp.org

РАССВЕТ-14 / НС ПРОДУКЦИЯ
Национал-социалистический значок / дистро
Широкий ассортимент выбора печатных HC/WP изданий и андеграундных фанзинов
Продажа документального видео, СД, атрибутика с исторической символикой
Сайт: http://nsprod.narod.ru/
(внимание сайт постоянно переезжает)
Почта: ns_prod14@yahoo.com

Ледостав №2 (лето 2006) – 68 стр. А-5. Вот и вышел второй номер пензенского национально ориентированного андеграудного журнала, после небольшой задержки. В номере *М.* – Русский Марш, *Господарь Влад* – Гуманизм против человека, Европейская ночь, или РаССвет над РоССией. Интервью; с группами **Волколак**, **Tumulus**, **Вольны Краj** и белорусским значков **Lost Wisdom**. Забавно, но редактор Ледостава в очередной раз напоролся в выборе собеседников для беседы с белорусскими сепаратистами, на сей раз с «кривичами / литвинами» ☺. Очень надеюсь, что Владимиру больше не понадобится тратить место в издание на столь отдаленных от наших идей интервьюеров. Отрывок из новой книги Доброслава – «Зов Туле». Несколько материалов исторической направленности и про евреев (куда от них «родимы» деться ☺). В конце журнала 12 музыкальных рецензий – на БМ, паган, НСБМ альбомы (как исключений – отзыв об «СС» Наследия Предков, и музыке Огнеяра (РУСМИРОС) – некий симбиоз сибирского панка с нац оттенком). Пожалуй, самая интересная рецензия на Северные Врата «Равновесие» «*хорошая группа упала в твоих глазах, по сравнению с предыдущими работами. Славянского звучание СВ больше нет – его заменил безликий финский мелодик-дет, сработанный в Astia studio. Куда занесет, группу дальше, ведомо, пожалуй, одному Чернобогу – недаром ребята упомянули его аж в трех песнях...*».

Диким минусом назову слепоту страниц (нет иллюстраций) и игнорирование местных новостей (некоторые пензенские материалы попали в электронную версию журнала, отличную от бумажной). Ледостав №2 можно заказать по мылу Ledostav@rambler.ru, цена печатной версии – 40 р., электронная (в виде сайта) на сд-р. – 30 р.

Белое Поволжье №2 (2006) – 48 стр. А-5. Уже много времени прошло с выхода первого номера голоса симбирских скинхэдов, в 2004, когда весной 2006 наконец-то издали второй номер. Между ними спец выпуск в 2005 – с материалом Леон Дегрель «Европейские СС».

Содержание: Азиатский вопрос, мнение белорусских и южно русских соратников. Цитирую, из письма белого руса, курсанта российского военного училища – «*целых пять лет мы имели возможность наблюдать этих зверьков в непосредственной близости. Как вы думаете, какой первый вопрос возникает у ар по приезде в Россию? Не успели они свои чемоданы распаковать, а уже дрочилами топорщат – "гдэ у вас шлюхи валяются?" Один таджик, мастер спорта, женился, стал гражданином России, пользуется всеми благами. Но перед выпуском сказал "я на ринге всю Россию выебу"*». Хороший хачь - мертвый хачь. Закон природы. В ПБ опубликовано письмо соратника – Узника совести – «*с благодарностью за уделенное мне внимание, сообщаю, что мне было послание от Вас, но, увы, цензура его не пропустила. Думаю, для Вашего журнала, это высокая оценка со стороны системы*». Если, кто-то захочет пообщаться с политическим заключенным соратником, пишите: 180530, Псковская обл., Псковский р-н., п/о Серёдка, яи 61/4, "16 отряд", Цветкову Дмитрию. Отличная рубрика – «Русский фронт. Движение в регионах»: Астрахань, Барнаул, Симбирск, Челябинск. Следующая статья – популярный обзор – «Неонацистские и националистические флаги и символика». На стр. 13-15, охуенная «Невыдуманная история. Рассказ быль про то, как сябры-беларусы чуркам вломили», в военном училище (военные учебки рассадник неонацизма?) очень при крепко. Искренни советую проделывать читателям с чурбанами такие же эксперименты и по чаще ☺. Редакция БП умудрилась намыть разжигание межнационалки в книжке, самого, что ни на есть толерантного писателя Ю. Никитина см. «Интересный отрывок из одного художественного произведения». Далее, отклик на работу В. Авдеева «Расология». Ставшая постоянной рубрика «Мысли в слух» синтез, мировых, российских, и местных новостей с комментариями редактора – «*Февраль 2005. В самом центре Ульяновска – турки – месхетинцы (!) устроили митинг в знак протеста против строительства в этом городе кафедрального собора. Это, мол, ущемляет их национальные и религиозные чувства. Вот как... Но это еще не все, поскольку эти канаки заявили, что готовы идти на компромисс и дать свое согласие на строительство (?), если к церкви будет пристроен минарет... Цирк, да и только..... Показательно, что в этом митинге под зелеными турецкими знаменами был замечен местный красножопый скам из КПРФ. Наверное, коммунякам тоже отдельный минарет захотелось?*». В ПБ новая рубрика – «Обзор Правой Прессы» Русский Щит, Церберы Свободы, Русский Вопрос, Солнцеворот, Род, Мятеж, Русская Воля, Дорогу Варварам, Наш Взгляд. В стихотворных страницах лирика неизвестного автора 30-х годов… Рецензии на правую музыку в основном русский Ой/РАК, НСБМ (за 2006 год я вижу ЧЕТВЕРТЫЙ отклик на «СС» Наследия Предков!), и дойче РАК/Ой, плюс помаленьку о исполнителях из других стран. Количество интервью, по сравнению с дебютным выпуском поражает своим количество – всего одно, с нашим знакомым Россом, издателем **Русского Щита** (голос нашей Пруссии). Страницы истории рассказывают о русском сопротивлении в годы второй мировой, под стягом Свастики.

Если у вас имеются авторские материалы, пишите на адрес редакции Белого Поволжья – whitevolga@nightmail.ru, особенно приветствуются статьи о региональном скинхэд движение.

Колос №1 (2005 г.) – 44 стр., А-4, ризограф, тираж – 50 экз. Пятый нации журнал, из Ярославля, о котором я в курсе). Интервью с редактором Колоса, можно прочесть в сем журнале (напомню тем, кто читает через страницы) – поэтому подробно не будем рассматривать некоторые организационные (☺) разногласия.

Состав: Наш Дискурс, Тайная Европа, Новая Аристократия, Судьба, Сила и Честь: новый человек против рационализма, Нордическое Превосходство, Кровь и Почва: характеристика силы народа, Империя и Время, Дух, Новое Сознание, Эпилог· смысл войны, Европейская Конфедерация: по Г.Нойлен, Европейская Хартия, Уроки Истории: нюрнбергские законы, Эрнст Крик основное, Внутренний смысл Расы от Барона Эволы, Европа Наций Белой Расы: Катарий, Экономические Тезисы: Г.Федер, Экономические Тезисы: С. Городников, Правая Политика, Семья Корень Народа, Гитлерюгенд и её kulturkampf: А. Васильченко, Расовый Гнозис: Катарий, О психических качествах Нордической Расы от Х. Гюнтера, Евгеника в цитатах, Генетический Социализм от В.Авдеева, О Цивилизации от Г Лебона, Герои: кого греки называли героями, Касты: Катарий, Герой Дакии Капитанул Кодряну· С.Яшин, Моим Легионерам: К.Кодряну, Статья Кряжа (Стрелы Перуна), Отзыв о печатной продукции: Станислав, Стихи Широпаева.

Лично подмечу, сильное увлечение копирайтом из многотиражных изданий, и Интернета. Неплохо поставлена агитационная сторона расизма. Рекламу румына Кодряну, делать не стоило, черномазые пожиратели мамалыги – враги Великой Руси. Контакт с редакцией - sonnenmensch@mail.ru, volk18@nordnet.ru Стоимость – 80р.

Солнцеворот/Светлостарь (СС) №5/2 (2005) - 48 стр. А-5. Тираж – 150. Совместный выпуск московского официоза Отал прод., и кубанского НСБМ зина. Если оценить журнал с позиций прошлых выпусков (особенно 3,4) СвТ то налицо регресс меньше радикализма, оговорки (мы не такие 282), мало интервью, малозаметно освещение бритоголового движения, интерес к бородатым интернет материалами, крен в НСБМ. Да и вообще А-5 куцый формат. Ну а ежели сравнить с первым номером Светлостаря – некоторый прогресс ☺.

Хвар продолжает рекламировать ДПНИ – «Девятый вал иммиграции» ☹. Озабоченность иммиграционными процессами представлена в ряде статей Белояр «Что происходит с населением России», Господарь Влад (Ледостав) – «Европейская ночь. Или Рассвет над Россией». В издание много философских работ, «Демон Кратий», Ярополк – «Наша честь, наша верность, наша борьба», материал Варга, Хвар пишет о «Серости – Лишних – Триумфе материальности – Формулах». Старосвет призывает «Хватит позориться», а Савва Доминус (ДВ!) пропагандирует тотальный погром, в конце концов, сообщая, что он собственно ни чего там не разжигал и, тру ля-ля. Два интервью (как и в Перуне, они называются и-з-в-е-д-ы) – с алтайской НС паган – рок бандой **Наследие Предков**, и белорусской мятал группой **Старасвет** (не дружественное отношение к Руси). В конце куча рецензий, мятал, фольк и т.д. с креном в сторону рекламирование выпусков Отал прод. Группы называются г-у-р-т-а-м-и. Плюс стихи по всему журналу. Инет предоставляет 13 страниц (исключая про нмДПНИ), Мигель Серано, Р Грэната – «Аущвиц». СвТ был интересней.... Контакт СвТ· ostrog@nightmail.ru, othal@nightmail.ru, Светлостарь; starosvet-14@yandex.ru. Сайт www.othal.appee.com. Цена – 50 р.

РОСС №1 (2005) – 40 стр. А-4, типография. Официальный журнал Русского Союза Борьбы РОСС. Возможно, аббревиатура РОСС расшифровывается как Русский Отряд СС. Журнал куплен на Горбушке, за 80 р., в известной лавке. Второй номер не видел, владелец ой-ска точки на Горбе, наложил в штаны, после беседы с репрессивными органами, и перестал барыжить печатными изданиями неонацистской направленности. В прочих местах распространения праворадикальной литературы о нем даже не слышали. Три молодых камрадов – А., В. и С. не смотря на чей-то скептицизм, замутили собственный зин, выставив на обложке свой лозунг «Слово и Дело. Труд. Честь. Борьба». Издание в общем не НС, но близко расовый национализм.

Темы. Г Сапожникова «Будут ли русские чтить коран, и есть рис палочками?» (перепечатка из КП). Анна Кляйн «Этническое самоубийство» «*к сожалению, все слезливые публикации последнего десятилетия на тему вымирания русской нации и засилья инородцев рассматривают Россию в отрыве от запада....*» (www.nn.ruweb.info). «Добро пожаловать в сумасшедший дом Британия!» - перевод на 4 стр. журнала, сообщений с форума Британского Национального Фронта, около 50 примеров преступлений цветных ублюдков ЗА ОДНИН ДЕНЬ – 29 января 2005 г С. – ««желтый» бред» об отношение еврейских СМИ к расовым столкновениям в нашей стране. Льюис С. Догерти – «Банановый gangsta рай» (www.resistance.com) подборка ниггерских анти-белых рэп воплей, советую намыть статью, распечатать, затем поймать широкоштаника, отпиздеть до полусмерти и заставить прочитать образцы гангста рэпа. Может, проймет. Марк Вебер – «Освенцим: мифы и факты». Интервью с Дмитрием из Коловрат, на 7-ь стр., дано накануне выхода Дениса – «...У нас есть третий путь». Напрягает написание сокращения НС, по-английски, и что шифроваться? Обзор музыки – Коловрат, Банда Москвы, cwt, Алиса, Мамулькин Бренд, Сокыра Перуна, Паншура. Пару комент – согласен «*хватит ребята, про хулиганов, есть более достойные вещи*», возмущен «*очень не плохой ска*» ска не может быть плохим, или неплохим – ска музыка черномазых, и антифашистских шавок, товарищи, ну и где ваша расовая риторика? Алиса, эх, ну что за сиюминутное увлечение, Костя Кинчев – еврей (и по прикиду метросексуал ☺), со всей своей группой. Клип посмотрите – смысл «ах как пиздато свастики рушить руками русских олухов». В. и С. – «Культур – мультур для масс. Вот и все: мозги просрали – докатились к Ебиннале». Обзор литературы. С. «Хроники футбольного дебелизма», центровая редакционная статья. Кому выгоден хулиганизм? Евреям, ЗОГ, МВД. «*Разглагольствования, о том, что все эти драчки способствуют приобретению навыка рукопашного боя, не выдерживаю ни какой критики. Какая польза от инвалидов или трупов? Раздувая рознь между братьями по духу и крови, ставя высосанные из одного места мифические клубные типа, конфликты выше общенациональной идеи, ослабляя тем самым силы и единство нации*». «Старых» хулиганов не пробьет, мозги отбиты, но молодняк может одернуть. Стихи Марины Струковой. На закуску анекдоты про не людей. На третий стр. обложке фото германских, болгарских и греческих скинхэдов и НС. С последней страницы обложки расколотые фото – коллажи, с лева; золотая молодежь, шмара отсасывает ниггеру, ельцын и К, пидары и косая, справа; маленький кадет, русские солдаты, и старик – «***Выбирай, с кем ты?***». Мыло: rsb-ross@yandex.ru

Атеней №7 (2006) – 160 стр. А-4, типография. Зря потраченные деньги. Не прочтенный до конца журнал. От скуки. Если более конкретно, первые выпуски Атенея несли революционную идею белого расизма. Не зациклевался на одной России, публикуя статьи (о) зарубежных неонацистов (ах). Потом журнал официально подписался под НС. Как-то освещал скинхэд движением (Меркулов, ТНФ, Коловрат, MOHS, ВН). Стоило фсб-е провести обыск в редакции Атенея, нате, подавитесь, мы добрые и пушистые, регрессировали в прошлый век. Фактически два интересных автора – Г Фай, и В. Авдеев. Плюс «Сопротивление без лидера» Луиса Бима (дико сокращено!!!). Дико старый агитпроп. Остальное можно и ни читать – типичный совок. Политические импотенты: А. Севастьянов и И. Сухеревский. Севастьянов сквозь зубы, но признает грядущий национал-социализм, почему-то через национал-капитализм. Смешно, дяденька. Теперь Атеней не «жесткий НС», а русисты – я наверное от смеха едва не умер, когда прочитал «Иванов Сухаревский – национальный вождь России». Вождь двадцати ннпшников, из которых одна половина сильно пьет, а другая страшно? Атеней делает открытие – подъем национально-освободительного движения в нашей стране – типа идеи русизма овладевают массами. Цирк. Онанизм. Главный редактор П. Тулаев, публикует интервью с собой, красивым. Цитирую его ответ на вопрос «*как вы относитесь к путину*» «*доброжелательно*» дальше стандартное жополизание. Относится доброжелательно к политическому ничтожеству (актуальная надпись на заборе «путин – писька!»), заселяющему мою страну цветным зверьем, сажающем бритоголовых по концлагерям, убийце Д. Боровикова! Главред просто зациклен на своей персоне, и куча фотографий, и интервью, даже семейная генеалогия. Просто азиатчина, какая та. Любовь к хохлам прогрессирует. «*На Украине русский язык не дискременируют*». От так. Два некролога, Мириушу, и украинцу Вандалу, где-то в уголках журнала, русские некрологов недостойны. .. Про скинхэдов, пару слов. Так между делом. Обзор прессы, просто дурацкий, реклама христианам. Некий А.Н. пишет отзыв от Боровиковском sXe – Шторм Чистой Крови, рецензия сумбурна, А.Н. просит издателей выйти на связь с Атенеем.. Из СИЗО? Обсерание русских вайтпа журналов, потому что на ксероксе (ну да?), и не могут соперничать с глянцем американского фанзина Resistance. На содержание естественно плевать. Главное побольше музыки, и все. Поэтому фанзин Родич рулит. Почему-то рецензия на Дневники Тернера (а ведь в прошлом выпуске отзыв был, и похвальный). Теперь – обосрали. Куча льстивых писем, ах какие вы прекрасные. Буквально охереваю от публикации письма кавказоидов, теперь ара арийцами – язычниками заделались, армяне демонстративно пишется с большой буквы. БЛЯДЬ! Да вы посмотрите в глаза десяткам тысяч убитых руками армянскими тварями!!! Все заебался, хрен с ними, национал-патриоты. Тошно. ..ПНИ!!!

Русский Образ №2 (6) – сентябрь 2005, 68 стр. А-4, типография, тираж – 2000 экз. Тема номера – фанаты. Поактуальней темы не нашлось? Да хулиганизм, в некоторой степени, есть бунт против системы. Но бунт строго контролируемой т.н. основой. Про большинство хули отлично написали в Kill or be Killer. Добавлю маленький штрих, на первом

месте для хулиганов собственно около футбол, а расизм дело второе. Кто наживается на продажи драк хулиганов – евреи, татарин «проффесор». Знакомый рассказывает – «*не успели в Питере перемахнуться, а проффесор через полчаса сидит съемкой торгует – ну пошлите его, убейте, хачара все-таки – он пришел раньше нас*». Очень любопытный момент из последнего выпуска Гладиатора (шестого или седьмого), только русская молодежь стала реально хулиганить, выносили мусоров в Воронеже-2001, и т.д., как отрезвляющий оклик из фанзина «*все показали ментам, что мы зубастые, хватит реально дебоширить – пересажают*» главное подраться. Хотя много хороших исключений ☺.

В РО, есть несколько интересных статей. Плеханов И., Э. Айтон – «Футбол. Нация. Война» футбольный экстрим в Австралии. В Рейхе Кенгуру, дерутся не за цвет клуба, дерутся по национальному происхождению. Сербы с хорватами. Русские с хачами. Англичане со средиземноморским сбродом. «*Греческая молодежь, поражала своей агрессивностью, полной отмороженностью, отсутствием, какого либо интеллекта и демонстративной похотливостью*». Итальянцы «*фанаты мало, чем отличались от греческих. Разве были почистоплотней.*» Религиозный экстремизм на трибунах. И. Горячев «Балканское дерби». В Сербии ACAB не смеет устраивать беспредел как в России. Фанаты слишком решительные и сплоченные. И национально радикальные.

Убивает интервью с белыми нигерами – «Male Factor». И читать славословия в отношение помойной «музыки» ска, после продолжительной расовой риторики? Мда… Беседа с известным изменником Белой Англии Дуги Бримсоном. Мудак мудаком. На цветной вкладке с одной стороны сербская армия, с другой концерт «РО – фест» яйца Фаберже и cwt. Не говорите нам, что вы за белую культуру, если вам африканская анти-культура близка.

Письма читателей – не могу читать без смеха «*русские не являются частью западной цивилизации. С сербами и болгарами мы связаны кровью. Русский народ ни когда не существовал вне православия*», дальше круче «*движение бритоголовых бесперспективно, на западе оно существует не первый год, а результатов ноль*» ну как объяснить дураку, что он дурак и премудок? И зачем бред тиражировать? Отдельно перлы Саввы Доминуса – патологическое хохлячество. Ближайший номер РО отведут под идеологию православного национализма. R.I.P

Реклама «србских сбирок». Если на первой половину исполнителей составили сербские скинхэды, то вторая и третья – опусы сербских турок (по музыке). Новый «релиз» от РО – «Фанатизм – русские и сербские футбольные гимны». Типа ска и турецкая музыка. Полный позор. Цена поражает – за голую болванку 110 р., без учета пересылки. СД может прийти «погрызанным», и наполовину не читаться. http://www.rus-obraz.org. Скоро два года как не выходят новые номера РО ☺.

Contra Dei #2 (2006) 178 стр. А-4, типография. Второй номер, московского, идеологического журнала сатанистов. Практически недоступен. Журнал для своих. Если ты думаешь, что сатанизм – «содом и каннибализм» вали на тусовку панков у Паука. Contra Dei нельзя отнести к 100 % праворадикальным изданием, но тем не менее оно расово ориентированное, в чем неоднократно можно убедиться на страницах журнала. Contra Dei журнал истинных сатанистов, о Дьяволизме, и для сатанистов. «Плоть Антихриста», «О терминах», «В общем, и в частности» вводные статьи. «Сатанинское искусство: авторы и проводники» нетривиальный подход к творчеству некоторых известных гениев. Очень интересная рубрика «Интервью» 23 беседы, шаблонного типа с сатанистами, использованными для социологического исследования. Т.с. Сатанисты о сатанизме. Материал волхва, Круга Бера, Велемудра – «Как соотносится сатанизм и темная сторона язычества?», о близости настоящего сатанизма и настоящего язычества. И многое другое. Мне трудно писать масштабную рецензию на этот журнал, слишком широкий охват мыслей. Если ты не совок – хрюс, или не популярный «светлый язычник», советую ознакомиться с Contra Dei. Очень трудно «порекомендовать» то, что практически не реально намыть, возможно, некоторую помощь окажет интернет, см. сайты www.darkpath.ru, и www.warrax.net (периодически закрываются). У расистов и НС с сатанизмом больше общих точек соприкосновения, нежели с тупорылыми националистами-хрюками. Контакт· contra.dei@devilstar.ru

За Новый РаССвет №2 (июнь 2005), 24 стр., а-4, цв. принтер. Тираж около 100. Этот журнал нам прислали соратники из Калуги, за что им респект. ЗНР один из немногих цветных скинхэд фанзинов в России. Но верста кривоватая, и с грамотностью просто п…ц-)). Для журналов создаваемых молодыми скинхэдами не типично много собственных материалов, интернет заимствования сведены к минимуму Большой минус отсутствие политизации, кстати, частая проблема провинциальных бритых, типа все партии зог создает и т.п. бред. В первой статье автор громит нбп за заигрывания с черномазыми. Некролог одному из немногих членов рне в Малоярославце – Роману Чинареву, убитому псами режим. Одна из главных статей «Злые мысли» несколько сумбурный набор мыслей по поводу хрюсов и православно-монархистов (RIP), в целом верный. Несколько наивное описание поездки обнинского бритоголового на гиг Коловрат, Секиры и Вайт Лоад 11 12.05. Для истории. Рядом письмо запорожских лысых о сейшене Totenkopf, Лють1488, и Шита и Меча, на ацком русском языке. Обзор правой прессы, парочка наездов из-за ничего ☺. Рубрика «Музыка Белой Борьбы» немного пионерский, но и критичный взгляд на ВП сцену, положительные нотки антихохлячества. Далее отрывок из беседы с бывшим контрактником (вещь редкая для скинхэд прессы). Вторая крупная статья «армянская чума» на 4 стр., весьма серьезная, и не тривиальная. Говорят автора искало калужское фсб по заказу армянской кодлы фактически захватившей город. Новости, прикольная рубрика, подборка свежака по насилию и музыки (ну а что еще надо скинхэду ☺?). Угарная статья «Азбука Бритоголового», что такое 14/88, ACAB и все такое. NS Janson (инет) делится наставлениями как охотится на евреев ☺. Типа юмор, «Без комментариев» про Белый Израильский союз, и скинов в Израили. Издатели все-таки полезли в комментарии «*жиды как вы развалили нашу страну, так сами развалите свою! Дерзайте, слушайте БИ, а мы прейдем, и будет 888!*». Контакт. Указанный не действует, а нынешний просили не светить, да и редактор вроде переехал из Калуги в Москву.

Blood & Honour Romania #2 (2005) – 28 стр. а-4, типография. Если честно я купил журнал по приколу, благо цена была не высокая всего 50 рублей. Итак, перед нами скинхэд фанзин из Румынии. К счастью на английском языке. Канешна румыны самые настоящие что ни на есть 100 % арийцы ☺. Я так и не понял, к какому БХ принадлежат данный дивизион. Раньше нерабочая ссылка на сайт http://www.bhromania.org висела на нашем БХ Руссланд, но потом исчезла, вместе с греческой ссылкой (да там большинство ссылок мертвые ☺). Этнические чистки? Гыгыгы.

Ладно, проехали. Достаточно куцый журнал, большинство материалов про музыку· интервью с бандами **Storm, Panzerjager Avalon, Porco 69**. Со своим плохим знанием британа понял только беседу с французами из Panzerjager. Просто дебильное фото итальянца из Porco 69, в позе совокупления раком над свиньей. Porco 69 не самая светлая банда из Италии, но и не самая черномазая. Параллели с румынами ☺. Есть маленько про историю, мамалыжники пыжатся доказать

какими они были героями во вторую мировую. Мда, каждый кулик свое болото хвалит. Мелкая заметка про деятельность румынского дивизиона за 2004 год. Пару фоток таможних вайтпа, девушка возится с детьми, гордые румынские скинхэды восседают на диване, либо красуются перед фото камерой у подъезда. Ряд материалов о женском НС движение интервью с WAU Ukraine (хохлячье отделение Женского Арийского Единства), заметки о WAU – Чили и Аргентина, плюс реклама женского журнала Morrigan Rising. Подозреваю благодаря женскому участию в работе над журналом ☺. Стих *Skewdriver* (с грамотностью плоховато ☺). На заднике реклама германского издания альбома Коловрат «Узник Совести» (в прошлом номере было интервью), уже запрещенного ЗОГ Качество печати среднее, но отображение иллюстраций отвратительное. Трансильвания есть Венгрия! Мыльце: bhromania@hotmail.com

Дело №88 / Выпуск четвертый (2004) – 48 стр. а-4, типография, 999 экземпляров. Ранние официальный рупор группировки ОБ-88, два года пролежал в столе, ожидая типографии! Достаточно толстое издание, особенно по сравнению с прошлыми выпусками Дела-88. Итак, перед нами подборка идеологических размышлений, расовая теория, история русского фашизма, ценные советы как вести себя на допросе (под следствием), русская боль, история ККК, спорт и русская скинхэд сцена.

«*Мы вполне терпимо относимся к тем цветным, которые находятся в традиционном ареале своего обитания. Нигер, бегущий по африканской саванне – весьма живописное зрелище, я бы даже изучал их повадки по телевизору, в программе «в мире животных»*» ☺ Буйслов – «Вместо введения». Strangler – «Язычество – азбука национализма»: «*христианство нежизненно, оно отрицает реальный мир, и уверяет, что то мы видим вокруг себя неважно. Нет не нужно нам христианство. Нам нужна героика и символика язычества! Нам нужна религия красоты, гордости и ответственности. Язычество не подавляет и не унижает человека, оно ставит его в один ряд с Богами*». Гастон-Арман Амандрюз: «Социально-расовый манифест» длинная (11 страниц) перепечатка из питерской нац.-патр. газеты ЗРД, этакий интеллигентный расизм ☺.Далее снова перепечатка «Голос Русской Правды», из издания «Наш Марш №4 / 1993» - популярный обзор русского фашизма (в иммиграции). Система и мы: три практические работы - «Как вести себя на допросе», «Под колпаком у следователя», «Юридические советы» (единственная подписанная статья – авторы – Адвокат и Лекарь). Полезно, особенно молодым камрадам. Статьи проиллюстрированы фотографиями «подвигов» АСАВ. Расовые преступления – Русская Боль, «*выломали дверь, мужа ударили по голове, он без сознания валялся все это время, меня били. Потом меня прикрутили к кровати и начали старшенькую насиловать – Ольгу, двенадцать лет ей было. Вшестером. Потом побили все в квартире, выгребли что надо, и велели до вечера убираться. Когда мы бежали в аэропорт, мне чуть не под ноги упала девочка – выбросили с верхних этажей... Вдрызг....*» - баку, начало девяностых. С наглыми и скотскими харями эти азербонские убийцы и насильники едут к нам миллионами... Русское быдло само кормит черную шваль. «*чеченец изнасиловал русскую девочку... Получил 2 года условно....*» это уже Частооречье, Курганская обл. (Г Кутузов – «Что стоит за переездом). МЫ ДОЛЖНЫ ПОГОЛОВНО УНИЧТОЖИТЬ ЧЕРНЫХ ТВАРЕЙ, ИЛИ ОНИ НАС, ИЛИ МЫ ИХ! Анонимная работа – «Невидимая Империя», не шаблонная история ККК. Любопытно. Процитирую – «*только по официальны фактам комиссии конгресса было установлено, что в период с 1865/1870 гг. ККК совершил более 15.000 убийств. В 1880 член палаты представителей Г Вильсон свидетельствовал, что убито 130.000 человек*» негры любят висеть на веревках ☺. «*Как-то негра-насильника сварили в котле заживо (☺), его кости хирург-клановец собрал в единый скелет, который повесили на перекрестке дорог для устрашения*» гыгыгы..... Очень древняя статья Дениса Герасимова – «Русская правая сцена. Наша музыка – это оружие». На закуску – «Анаболитические стероиды», Лекаря, для ВП культуристов. Контакт отсутствует. Досадно. .. Можно купить из под полы в известных точках или заказать по почте на общеизвестных лейблах по цене от 88-100 р.. На горбе часть тиража конфискована, а, попросту говоря украдена мусорами любителями толерантно отсасывать у хачья. Ебать их в рот (мусоров).

Корпус №1 (январь – март 2007), 32 стр. А-4. цветная типографская печать. Почти полтора года не выходил официоз НСО, газета Корпус (по внутренней информации долбаебство типографии), пока неожиданно не объявился в виде полноценного глянцевого журнала. Ну что ж, сам переход в журнальный вариант поступок достаточно рассудительный и оправданный в плане политической пропаганды: «*решение о переходе на журнальный формат связанно в первую очередь с тем обстоятельством что газеты – это уже прошлый век. Политическая жизнь XX века самым тесным образом связана с газетами. В 1920-1930 газеты формировали общественное мнение жителей целых стран. Но сегодня – газета это уже архаика. Новые темпы жизни, новые технологические реалии диктуют новые требования к носителям информации. Стандартным бумажным носителем сегодня является глянцевый журнал формата А-4 с обилием цветных иллюстраций*» Д. Румянцев. НСО не ставит перед собой целью собрать в единую партию всех мало-мальски ксенофобски мыслящих товарищей, с количестве э. ну так сказать пару десятков тысяч, а создать крепкую сеть НС ячеек по всей России из активных и стойких национал-социалистов, готовых в определенный час ясно и бесповоротно выразить кто будет управлять Россией и территориями проживания русской нации. Трата времени и денег на многотиражки, большая часть которых однозначно раздается бесплатно и быстро теряет внешний вид (недолговечная пропаганда), однозначно не приемлемо к целям НСО, на данный момент ..

Журнал в основном рассказывает о деятельности Национал-Социалистического Общества в 2006 году (см. обложку). Впечатлительный фоторепортаж, НС – будни, НС – сборы по воспоминаниям девушки Саши, НС – регионы, НС – драйв (кое что о фильме Росса Кемпа). Телеги с форума www.nso-korpus.info. Пропагандистские статьи: Д. Румянцев – «Истоки нашего оптимизма». Истинный смысл «Витрувианского человека». Инти с НС девушками из **14sXe14** – «Хочешь изменить мир начни с себя». А. Белозерский – «Нужна ли Россия Газпрому?». С. Юмалов – «Время быть Волком» «*идеология национал-патриотов – это тоска по ушедшему миру, по тому миру, в котором они могли бы занять лидирующие позиции и изменить его. Они мыслят категориями империи, хотя никакой империи уже нет, а «ссср – 2» никогда не будет. Большой частью это люди, перешагнувшие 40-50 летний порог, имеющие в своей голове кашу из советского консерватизма и казенного православия. Всех их объединяет боязнь радикализма, и умеренный патриотизм, и идущий со старых времен миф о «терпеливом народе – богоносце»... Мы же заявляем – засуньте свою идеологию вселенской справедливости в одно место. Мы хотим, чтобы русская нация носила черты Хищника. Хищника способного убивать и пожирать слабого. Об этом надо говорить смело и открыто. Именно это цепляет молодежь, а не старческие шамканья про несправедливость, анти народный режим, империю и прочие брюзжания*». О технократии и Третьем Рейхе – С. Малюта / Д. Румянцев – «Автомобиль Гитлера», В. Шестаков – «Интерпол и гестапо на страже интересов Рейха». О сомнительном – А. Рассказов – «Б. Савинков», и С. Бунтовский – «Бог войны». Понемногу А. Марьин – «Пальчики», и первый террористический акт в истории Европы (догадайтесь ка...). Да.. стоимость журнала неоправданно завышена, 60 рублей оптом и 80-100 в розницу. Причины? Контакт nso@nso-korpus.info

The Stormer №10 (2006) – 44 стр. А-4, ч/б притер. Итальянский фанзин с хорошим качеством печати. Англоязычная версия. По моему больше понравиться любителям наци музыки, чем НС экстремисту. Куча достаточно однотипных инти с

группами из Германии, Италии, Венгрии, Австралии и Греции: **Faustrecht**, **H.K.L.** (**Hauptkampflinie**), **Race Riot**, **Verszerzodes**, **Hate For Breakfast**, **Southern Storm**, **Iron Youth**. Плюс с Женским Арийским Единством (**W.A.U.**). Репортажи с концертов (с кучей отличных фотографий) – ЯСД Мемориал 01-10-2005 (Венгрия), Верона (Италия) – 19-03-2005, Фест Народов – 2005

(Германия), мероприятия посетили камрады из России, Имола (Италия) – 14-01-2006, Варесе (Италия) – 11-02-2006. Впечатления от марша памяти Рудольфа Гесса – 05 в Дании. Красочные итальянские плакаты фашистского периода. Информация о греческих НСБМ группах (скачали из инета). Аж четыре рецензии на музыкальные новинки ☹! Стихи, поздравление камрада с рождением ребенка, куча рекламы. И все.. Журналу реально не хватает работ жесткого агитационного характера, и материалов по рубрике Священной Расовой Войны, на музыке далеко не уедешь. А может у них в Италии такие не радикальные скинхэды? Контакт отсутствует Хе.

Правый Воин №2 (2006) – 44 стр. А-5, цветной принтер. Рупор скинхэд объединения Честь и Кровь – Западная Белоруссия. Почему «западная»? Просто некогда единое 318 (С-18) Белой Руси развалилось на две враждующие бригады. Данный журнал Минско – Брестко Новополоцкого 28 (ВН). Часть Минска осталась за 318. Ладно, перейду к журналу. Бросается в глаза достаточно малая информативность, обилие отчетов о прошедших концертах (в более оптимистическом варианте, нежели висит в Интернете). Как написано в предисловие произошел фарс мажор и часть материалов безвозмездно утеряно. ..

Первая статья – «Кто рвется к власти?» достаточно банально о политической расстановки в РБ, Лука, жидо-массоны, американское влияние, купленная оппозиция. По моему мнению Лукашенко ублюдочная нео большевицкая мразь, пособник евразийцев и несет ответственность за осквернением Белой Руси черномазыми животными (пусть и в десятки раз менее чем в нашей стране), но в сложившейся ситуации, когда у белорусских НС нет достаточно сил для свержения этого манкрута, а вся не НС оппозиция луки просто кучка жидов и поляков, Лука меньше зло чем «народный фронт» и т.п. скам. К сожалению это так и это прискорбно. Узник Совести – Сергей Б., или как при режиме «чуть ли не НС Лукашенко» скинхэда бросили в тюрьму за банальное столкновение с левацкими шавками и хранение дома легальной литературы и футболки Честь и Кровь, нарушив все мыслимые законодательства гребаного режима луки. «Честь и Верность», анонимная статья. Неприятные воспоминая «Плачь по моей Украине», и чего этих украинцев жалеть? Сами виноваты в своих бедах. Историческая рубрика «Гибель Рязани и Евпатий Коловрат». Польский политический заключенный – «Скинхэд Следзь», активист польского 318, брошен в застенки за создание детского футбольного клуба для детей из необеспеченных семей. В эмблеме клуба система умудрилась «усмотреть» символику СС. «*...Как по сценарию: обвинение в убийстве антифа – активиста Гданьска. Суд ничего не доказал, но дал Следзю 4 года...*». Выйдя через некоторое время Следзь вместе с хулс из «Лехии Гданьска» вывешивает баннер с изображением Р Гесса.... И новый срок по немыслимым обвинениям. «*Следзя посадили – потому что он Следзь*». «Клуб Х – как это было» «*16-03-2005 группа из 15 сторонников 28 была атакована 70-80 антифа, в результате чего 3 представителя нападавшей стороны были госпитализированы с ножевыми ранениями и черепно-мозговыми травмами*». В итоге лукашеновская фемида засадила на 5 лет, по самым смехотворным «доказательствам» пострадавшей шавки, человека принявшего бой и выигравшего его у самых многочисленных противников Луки.

Очень много в журнале отчетов с проведенных концертов: «3 года WV», «Мемориал М. Брайнера – 2004», Белосток (русский город, угнетаемый поляками) – 08-01-2005, Перун Фест-05, «Памяти – А. Пелевина-05», **20-04**-2005 – Витебск, «Памяти Мариуша – 05, Польша» «*завершали гиг дрезденские Oidoxie, без преувеличения и с горечью скажу, что немцы разочаровали, не, сколько бездарным выступлением, сколько низким нравственно-моральным уровнем и обликов, не совместимым с высоким званием НС музыканта. Кроме того, немцы (суппорт) – вообще были похожи своим внешним видом на минских антифа – в персинге и с какими-то немыслимыми косичками. Короче пьянству бой!*». «Мемориал М. Брайнера – пять лет без соратника».

С мыла bhwestbelarus@hotmail.com почему-то не отвечают.

Stahlhelm №14 (2006). – 68 стр. А-5, цветная обложка, типография. Первый заграничный скинхэд журнал, изданный и на русском языке. Stahlhelm бесприцендентен тем, что печатается одновременно в одиннадцати язычных версиях (немецкий, английский, нидерландский, норвежский, испанский, литовский, русский, чешский, греческий, итальянский и французский язык). Несомненно, редакция и ее многочисленные помощники заслуживают огромный респект.

Часть журнала (достаточно незначительная), отданная статьям и заметкам (Орден, Наша Свобода, стих группы Коловрат «Знак Судьбы», Солидарность, уход за могилами Вермахта членами МНД, Д. Пайпер, руна Хагал), думаю, не будет особенно новой русскому читателю, кроме «Последнего Завещания» Р Метьюза, так как схожие мысли и материалы нетрудно найти в Интернете...

Первое интервью взято у **Д. Лэйна**. за два десятилетия заключения свинячья система «позволила» ему только 5 свиданий с близкими. .. ККК? – «*Они смехотворны в своих костюмах, устарелая тактика ККК должна быть повторно пересмотрена и модернизирована. К тому же ККК христианская организация. Они не понимают, откуда христианство берет свои корни. Есть много прекрасных и добросердечных людей, ... но их организация безнадежна*». Вторая беседа с заметной французской скинхэд группой **Brutal Begude** – «*имя Begude, по сути, название нашего округа в Марселе, а «Brutal» хорошо характеризует нашу музыку. Мы из Марселя, это большой город полный негров, арабов, и многих недочеловеков. Наша жизнь проходила в каком-то обезьяньем квартале. По всему Марселю я думаю, сейчас не наберется и половины белых людей. Белые заражены культурой недочеловеков, белые девчонки тусуются с нигерами и арабами, идет постоянное смешивание, белые обращаются в ислам, или увлекаются хит-хопом. Нелегко тут жить. Но мы будем сражаться до конца! Я думаю движение тут на подъеме. У нас много молодых белых людей, которые стремятся сохранить наш город и нашу расу. Наши текста об иммиграции, и опасности ислама, об идиотах поклонниках черной культуры, о гордости наших предков, а также о гребаном христианстве*». Далее чехи пропагандисты ревизии «холокоста» из **Nsrodne Vzdelavaci Institut** – «*мы имеем уже почти 40.000 посещений на нашем сайте, этого мы не ожидал. Интерес невероятный*». Коротенький разговор с «☺» соратником из Лихтенштейна. Следующий – бритоголовый Вито (если не ошибаюсь, вокалист **Nuremberg**) представляет **Legion Negra** (Черный Легион) из Аргентины: «*LN – это скинхэд организация, которая появилась в Буэнос-Айресе. Ее лидеры являются членами организации ВН аргентинского дивизиона уже 4 года. Их более 90 по всей Аргентине, в основном их возраст от 15 до 25 лет. У нас большие проблемы с индейцами из соседних стран. Также существует проблема с евреями и китайцами. Население Аргентины на 70% состоит из белых людей, но этот процент в прошлом (20 лет назад) составлял около 90 %*». Пятое место – некий ☺ родом из Алтенбугера (Средняя Германия). Достаточно обширное и сухое инти с лидером Саксонско-швейцарской лиги **Молодых Национал Демократов** - Марко Либшером. Снова **НПД** – Герро III старый пердун – «*Пожалуйста, будьте осторожны с т.н. правыми националистами из Польши, против т.н. прав от Польши, Чехии, Сербии и Словении*», наверное,

старая какашка все живет в сороковых годах. Снова Южная Америка – интервью с колумбийской скинхэд бандой **Orgulla Nacional** (Национальная Гордость) – «*сегодня есть больше молодежи в нашем движении, больше людей. Возможно, когда нибудь мечта о новой Империи осуществится. Фактически мы живем в многонациональной стране, в которой мы сами являемся многочисленными иммигрантами. Белые люди ненавидят себя, чернокожие и местные думают, что их эксплуатируют. Очевидно белая революция – единственное решение. Мы должны объединятся в городах в сообщества на борьбу ради этого*». Полезная французская организация **Resistance POW** – «*давайте не будет забывать тех, кто боролся вместе с нами, и поможем им. Поздравляю всех товарищей, смерть оккупационному режиму!*». Интересно, почему в России одно из самых многочисленных скинхэд движений, и такой низкий уровень помощи военнопленным? Наверное, потому что «русские лучше всех, самые храбрые, спасут весь мир» и т.д.... Беседа с **Майклов Бойдом** – военнопленным в США (JSA). В 1995 Бойда его подругу и соратника пытался задавить негр на машине, и после неудачного покушения на их жизнь, черная обезьяна имела наглость бросать бутылки. Бойд расстрелял недочеловека, а через год «друг» стал стукачом (там это называется – секретный агент полиции), и сдал товарища, которому впаяли пожизненное совет судей из 10 белых и одного мексиканца.... «*в тюрьме более трех тысяч заключенных. Мы создали языческую общину (30-40 человек – братье по Одину). Здешние тюремные полицейские, которые в большинстве своем являются военнослужащими США, полные отморозки. Понедельник-четверг завтрак в 3.00, в 22.00 мы обычно идем спать. Пятница-воскресенье – я отсыпаюсь за всю неделю. Из пяти Белых группировок (Арийское Братство, Арийский Круг, Белые Рыцари, Арийский Рейх, Арийские Нации) истинными националистами являются только Белые Рыцари и Арийский Рейх.* (Остальные) *...были просто позором и прикрывались нашей символикой и печатной пропагандой. Хотя на самом деле были связаны с наркотиками и не были (и не являются) достойными белыми людьми. Мне пишут письма много людей (30-40).От американских националистов я не получаю столько поддержки сколько от немецкий соратников. Мне обидно и злит эта нехватка поддержки со стороны американцев. Большинству американцев не знакомцы чувства единства, солидарности, доверия*». В 2001 году М. Бойд добился сокращения пожизненного до 20 лет (2016), и возможно он сможет освободится в год издания журнала. Россию представляет **Анатолий Иванов** («Союз европейцев», Атеней). Последняя беседа со шведской хардкор группой **Bloodstained** – «*мы никогда не играли ради денег или славы и никогда не будем этого делать. Мы играем для людей, таких как вы или мы. Мы все из западной Швеции. Существуют части нашего города, которые можно назвать – "опасная зона для белых" поклонники ниггерской культуры совершают убийства стариков в их собственных домах. Но однажды, запомните ОДНАЖДЫ!*».

Контакт с редакцией: stahlhelm_28@hailmail.net

Национальное Сопротивление №1 (2006), 116 стр. А-5. новый калужский скинзин Независимой Фракции Национальное Сопротивление с цветной обложкой, и полу профессиональной версткой.

Содержание: Д. Боровиков, Вступление, Ян Стюарт (Статья из журнала B&H Сербия (Ниш Дивизион) "Warcraft" (лето/осень 1999 г.)), Хроники (новости), М. Хаммер – «Активист», Генерал Ермолов, Национальное Единство, Пропаганда / Е. Геббельс – «Почему мы националисты», Политика Действия (про 318). Д. Герасимов – «Прямая Линия» - четвертая, или пятая перепечатка (или уже восьмая ☺)? М. Вебер – «Освенцим: мифы и факты». Кстати замусоленная работа.. Русский флаг (про имперскую тряпку, вариант с курицей или без ☺), Концерты (Фесты). Официальное Заявление. На сим остановлюсь немного, все знают, что за время отсутствия Дениса в группе Коловрат на вокал перешел клавишник Митя. Парнишка умудрился опустить в Интернете акцию в защиту Д. у чешского посольства, хотя сам за день был руками за. Под его умелым руководством банда быстро перестала реально играть, и держалась исключительно за счет музыкальной поддержки Секиры Перуна. 22.10.2005 года Мяти выкинул новый масштабный финтель, в день анонсируемого электронного концерта Коловрат в Калуге, не с того не с сего не явился на концерт, кинув множество людей. За что и был временно отстранен от участия в К.. Примудочная натура Мити этого не приняла, и великий ЖЖ болтун стал распространять грязные сплетни выдумки, как естественная закономерность лишился места в группе. Сейчас Митя занят в проекте Antisystem (антисиська), под руководством Мити группа едва выступает, и то только с поддержкой других скинхэд групп, как организатор гигов Митя полный ноль. Новинки музыкально терроризма, только о 28 и 318 сцене ☺, остальные, наверное, не «террористы с гитарами» ☹. Интервью с группой **Коловрат** Отмечу инти достаточно шаблонное по вопросам. Макс Хаммер – «Наша музыка – это оружие». Юрген Ригер – «Россия и германия: взгляд немецкого националиста», вот к этой телеги я имею достаточно обоснованные претензии, автор предлагает переселить российских немцев в нашу восточную Пруссию и предоставить им там автономию. Все на полном серьезе – «*Восточная Пруссия на протяжении последних 700 лет неотъемлемая часть Германии. Это наша немецкая история, от которой мы не может отказаться*». Так, так. слово «Пруссия» даже происходит от славянского корня, а немцы пришли на землю Пруссов как захватчики и сотни лет покоряли ее огнем и мечем. Прусское население частично уничтожили, частично германизировали. До оккупантов немцев пруссы тысячи лет жили на своей родной земле, но не жалкие 700 годов. Стало быть, все рассуждения Ригера чистой воды немецкий шовинизм и его болтовня о русско-немецкой союзе не что иное, как демагогия. Такой союз, где русских сразу ставят во второсортное положение, и имеет только цель получить выгоду для Германии в решение ее проблем с Францией, Англией и США и т.д. На месте редакции НС я бы был более осмотрителен в выборе печатаемого материала. Да, написанное Ю. Ригером относится к февралю 2006, автор часто бывает в России, его можно найти на «мероприятиях» интеллигентов из Атенея и послать на хуй. И. Беляев – «О великорусском племени», 625 лет Куликовской Битве, Вечная Классика (Третий Рейх). «Чтиво», ну что за грубое название? Чтивом можно назвать развлекательные фанзины (dark city), дешевую книжную макулатуру, но не работу, к примеру, Авдеева. Стальная Кровь НС, White Memory., Доброслав – «Честь и Верность. Памятка русскому НС». Послесловие.

Одна из заявленных целей журнала «*заполнить пробелы в образование молодых соратников*». Жаль только что из молодых соратников большая часть обычные долбаебы, которые больше разбираются в марках сигарет, пиве и футболе. А не в идеологии движения, к которому они якобы принадлежат (больше по внешнему виду, да и то с грехом по полам, и потому что периодически черномазых лупят, дело конечно хорошие, но странный факт слишком много русских «скинхэдов» носит свои ботинки один сезон и быстро забывает то за что они боролись, пусть и малый период своей молодости).

70% издания позаимствовано с Интернета, хотя думаю согласно обнародованной концепции «НС» им так удобней делать свой зин. Цена в каталоге известного НС значка – 120 р. Контакт: national_resistance_zine@yahoo.com

Оберег №3 (2006) – 120 стр. А-5. Русскоязычный альманах, издается в Киеве. Верстка более менее, цветная обложка, иллюстрации почти отсутствуют, в основном относятся к

отображениям на бумаге рецензируемых дисков. Я не причисляю себя любителям подобной лит-ры, Оберег понравится, думаю, родноверу склонному к некритичному расиализму, и любителя копаться в древностях (при условие любительства автора). Я поддерживаю русский НС с сильной долей шовинизма к соседям.

От создателей, AR (очень славянский псевдоним) – «О пользе разумной ксенофобии». Яросвет – «Вера молодых». Яра – «Московская масленица». Евгений – «Книга Велеса» (детские и

эмоциональные «доводы» подлинности). Озар Ворон – «В защиту князя Кия». Один момент, я называю автора дураком который хуже врага. О.В. обсирает статью уважаемого мною Сергея Кирилина цитирую «*в отвратительной статье... запятнавшей замечательный сборник "Расовый смысл русской идеи"*». Ни одного разумного и научного повода к такому пасквильному заявлению «Ворон» не дает, зато, сколько про украинских строк. Украинцы могут радоваться покуда в России есть такие придумки как Озар Ворон, чья литературная строка также воняет, как и вороны на помойке. Может Ворон украинец ☺? Далее «Три заметки об именах» того же О.В.. Кто-то пишет проверенные своей жизнью «Поваренные книги арестанта», а кто развлекается общиной пустопорожней. Дальше еще глупее: Ярослав Бабич – «Вы забыли о чести, господин Фай!» (совковое заглавие), жаждущая публикаций мозоль премудка выдает 5 страниц советского агитпропа. Опять таки, кто взрывает рынок на Троенщине и пиздит черномазых & антифашистов, а кто-то пишет грозные пасквили. .. Суть слово упражнений Бабича, американцы и вообще не славянские народы белых рас плохие. Много громких слов «*без преувеличения, славяне надежда белой расы, установим контроль над неразвитой нацией*», вранья «*славяне не имели рабов*». Советую найти этот опус и читать ради смеха, и да Бабич сравни уровень НС движения в некоторых славянских странах и своей Украине (частично славянской) и на твоем ненавистном «паразитическом» не «добром» западе и затки рот. А. Журавлев – «Трактовка трезубца». Вий – «Варновое общество». На примитивной мове «Передача досводу» от Будимира. Слово блудливый О.В. снова – «каганы древней Руси». Ворон – «метание жребьев». О.В. сумбурный рассказ «Крикса». Два интервью: **Taranis** (НСБМ Винланд), **Чур Ридный** (Русская Таврида, украинцы и татары убирайтесь ВОН!) – русский изменник продавшийся хохлам. Хорошие стихи Дары (Москва). Около 20 рецензий на СД, примечательно но многие значки пославшие альбомы на рецензии узнавали о выходе журнала не от издателей, и не получали полагающийся номер. Что говорит о нечистоплотности данных украинских «язычников». Юмористический рассказ Расслава (Москва) – «Саловяне». Послать на три буквы можно написав редакции на: _hroft_@rambler.ru

Правый Регион №1 (февраль 2007). Русский оппозиционный вестник Кавказских Минеральных Вод. 36 стр., А-5, ч/б принтер, тираж 200. Простенькое правое издание, большое количество материала взято с Интернета. Содержание. Идеология: Выбор власти, выбор идеологии. Официальное обращение 28/318 Россия (в общем-то, правильно шавки смешной враг, но дописаться до того, что антифашисты появились в результате «кропотливой работ спецслужб в течение 1.5 года», просто верх маразма и безответственности). Звери: цыганский театр у Верхнего рынка. Анатомия кавказского «сверхчеловека». Мифотворчество: Националисты ненавидят. Наши деды воевали. Еще пару слов. Либеральные мифы. У преступности нет «национальности». Обывательские мифы: Свастика это страшно. Трудовые иммигранты тм поднимут экономику Пацифистские мифы: Я вне политики. Русофобские мифы: все русские пьяницы. Еще немного о потребление алкоголя. Здоровье Нации: Денис Герасимов Прямая Линия – сХе скинхэды (уф сколько раз печатаем?). Куда пойти русскому парню. Музыка: интервью с группой Гр.Ом. Разное: Падение русской империи и история одной семьи. Юмор. Рецепт коктейля смерти. В общем по сравнению с другим НС журнал из Ставропольского края (Русский Ратник №1,2, выходил в 2003/2004 гг.), более скромное издание. Контакт не указан. Скачать можно на ряде ЖЖ и сайтов.

Final Conflict #36 (2006) – 20 стр. А-4, цветная обложка, типография. Давно выходящий анти коммунистический / анти капиталистический журнал английских «национальных революционеров» (Проше говоря типичных «правых»). Имеет большое распространение в белом мире (в контактных адресах распространителей зарубежом числятся – Аргентина, Бразилия, Финляндия, Исландия, Польша, Португалия, Румыния, Россия, Сербия, Словения, Швеция, США, солидно...). Стиль изложения ровный, значительная часть материалов анти мусульманские и анти правительственные. Содержание: Have we been neo – conned? (Two books that expose the Iraq war con) Мы снова повелись? (Две книги, которые раскрывают подставную войну в Ираке). Facing the perverts – Столкновения с извращенцами. Далее солидное интервью с Франком Ренике, на трех страницах, стандартные вопросы. Book Review· The Radical Right (Alan Sykes) Рецензия на новую книгу· Крайне правые (Алан Сайкс). The Great Unwashed, Peering at the slime under several stones. .(Невымытое Великое, Равноправный информационный обмен на слизь под несколькими камнями ☺), статья о том что лозунг «ислам новый фашизм» вызывает у жидов визг «антисемитизм», а у черножопых «расизм, сионизм» ☺. Billy the Socialist? – про одного мудака который хочет, чтобы расово смешанные «пары» получали большие дома. Далее новости, и рецензии на пару книг и альбом унылой РАК банды Crusade – Give Them a Future by Crusade. Реклама СД (кстати, и русских), журналов, постеров, письма в редакцию. Плюс отзывы на книгу про Ирак. Непонятна религиозная ориентация редакции журнала в сторону христианства, долбоебизм конкретный. Сайт: www.politicalsoldier.net, мыло finalconflict@dial.pipex.com.

Наш Взгляд в будущее №9 (зима 2006/2007), 40 стр. А-4, цветная глянцевая печать, типография, тираж 2000. До некоторого номера НВ печатали с пометкой молодежный журнал от виртуальной партии «Наша Россия», но приставка, куда то испарилась ☺. В общем, издание в свое время выходило очень регулярно, каждые два месяца, но потом период между номера стал увеличиваться ☺. О прошлых номерах НВ могу сказать что они, гм. гнали совершенно убожескую пропагандистскую линию а-ля пни, публикуя между отчетами о съездах «нашей России» малость о скинах, и дико пиаря шавок. Ладны погнали. Девятый номер сочетает в себе так и материал для молодежи так и откровенную бубнилку старых нацпотов ☺. Главный редактор Татьяна наконец-то тиснула нормальную фотку в свою колонку, респект ☺. Наш знакомый камрад Андерсон совместно с Владом агитирует соратников не ходит на палеве а сменить одежку ☺, ссылаясь на опыт Германии. Затем некто Илья насказывает о своей беседе с шавочной тусной «Moscow Trojan skins», замечу неоднократно битой НС активистами на улицах, чмыря их. Мда, нашли место рекламировать убогих, логичней было бы приехать на «интервью» к шкобрю в пару щей и с ножами, да прирезать клоунов. NahkampF – ведает о походе на концерт маргинальных мудаков панков (ну не антифашисты эти панки, но чмо, чмом). Интервью В. Полухина с Ю. Чурековым большим таким козаком, говорящим о притеснение со стороны чиновников, и хачей и опасающимся «братоубийственной» войны русских с чурками, ну, ну. Юг России, далее хитрый Алкснис льет свою интригу «прощай империя». М. Чернолучкий – «Третий извечный вопрос» (НС или WP), типичное русское пиздострадательство. Влияние сми. Красивый календарь в развороте, но прикол в том, что пару страницами назад Андерсон с Владом отвергали «лонздейл» как одежду для WP, а тут девушка, симпатичная, но в кепки лонз ☺. Влад – «иммигрантское лобби» нормальная агитка, против зверей. Потом полный пездец "Who is Who?" некий премудок М. Бутримов изъясняется к братской любви к грузинам (может он с ними в жопу ебется, раз ум за разум несет?). Памяти Талькова, статья к дате. Таня – Аркаим, списала откуда-то. А. Гусельников – «КВН – праздник сквозь боль, или исповедь рыбы», деградация молодежи, и скотские нравы. Кривеныч – «Как сдать экзамен» (большинство бритых студенты, кстать). Точная зарисовка метро в Москве, от Тани. Стандартный юмор и стихи, реклама. Откровенно слабое и не обдуманное идеологически издание. Мыло – nv@wwwerh.ru.

Музыка Ненависти

10 Years in Valhalla - (2004)

Не шибко свежий концертник четырех скинхэд групп из трех стран, записанный 04.10.2003 года в русском граде Харьков нагло угнетаемом погаными русофобами, во время мемориального концерта в память ЯСД. На мемориале отметились Секира Перуна (Украина), Молот (Белая Русь), Сварог (Русь), Коловрат (Русь), Хонор (Польша), и Цирюльня (Украина). НА СД почему-то две последние группы отсутствуют. Хм. Такая шикарная для отсталой Украины, подборка групп объясняется решением отыграть без проблем с ебаными АСАВ, в спокойной обстановки. Короче последствия бойни устроенной ОМОНом, МВД, и фсб – тварями в Перхушково на ЯСД мемориале 02' Получается асав победил, массовых концертов в России нет, бритые валят на маргинальный ска-концерты, движение лишено отличного источника пропаганды. А кто поедет на Украину? В значительной части старые богатенькие, в фирменных шмотках, и многое неактивные, плюс куча WP тусорей….На мой взгляд, тратить огромные деньги на билет до Харькова, не разумно. Купите огнестрел, пистолет, охотничью винтовку….Больше пользы, чем спонсирование Ж-Д и «бендеровцев».

Собственно к содержанию. Первыми идут СП, с «Hail the New Dawn» (не могли не на английском спеть?), «Слов'янин» (чуток по лучше, чем на «Европейском единстве», а в целом забавно слышать от представителя не славянской народа такую лирику ☺), «Під прапором перемоги», «Українська Вендетта» (☺), «Ми з тобой, брате». В выпуске СД украинцы не далеко ушли от изготовления машин (жапоков), на диске третья песня перепутана с четвертой. Этакий тяжелый металлический РАК нудно, кисло и непонятно.

После 20 мин. галимой мовы и киевского английского, Молот (экс Апраксия) великолепно освежают атмосферу своими энергичными боевиками «Приближается время» (*и будут бои, наши будут потери, но дух патриота врагам не сломить, за правое дело идем погибать*), «White Power» (Screwdriver – ну зачем упорно петь песни Яна на английском?!?), «Арийский витязь» (*власть белым, великие войны родной земли очнитесь от сна, и время побед наших правых прейдет после упорной борьбы, белый витязь отважный герой, он снова прейдет и родная земля скинет иго сионского гнета*), «Змагайся з сыстэмай» (перепевка культового боевика Legion-88 – «Vaincre», кто только не переигрывал – Nordic Thunder, Vinland Various, English Rose. ., а Молот лучше всех). Последний кавер можно послушать исключительно на этом сборнике, «Сражайся с системой» предназначался на юбилейный трибьют Legion-88 (15 лет группе), но маразматичное французское правительство, ждущее не до ждущиеся «*момента, когда французы будет цвета кофе с молоком*» не один год чинит препятствия в издание памятного СД.

Третья банда из Москвы – Сварог Парни в свое время ушли из Т.Н.Ф., после чего на них посыпались сплетни толстый Хэнк выгнал двух алкашей и дегенератов. Сварог активно поиграл в 2003-2004 годах, география обширна – Москва, Екатеринбург Питер, Харьков, с 2005 я, к сожалению, о них ни чего не слышал. Музыкально Сварог – энергичный, тяжеловатый, РАК однозначно бьет Т.Н.Ф. – англинизированому до тошноты. К сожалению, группа представлена всего пятью композициями – инструменталка - «Сварог», грустная «Ветер» с грамотными переходами грусть – ненависть, (*дымный ветер с юга нам пепел несет, кто ответит нам – восстанет ли русский народ, прах сраженных ляжет в этой земле, белая сила – белая рать*). Две похожие четырех минутки «Наши города» (*во что же превратились наши города, на улицу не выпустить детей*) и «РоССия моя» (*Россия моя я люблю тебя, мой гордый народ, готов я жизнь свою отдать*). На закуску от Сварога «Дед Штурмфюрер» (догадайтесь кто первоисточник ☺). К сожалению, другие записи Сварога не существуют. Жаль. Т.Н.Ф. лишившись двух участников, три года пинает балду (не пишет новый альбом).

Завершает «10 Years in Valhalla», Коловрат с двумя собственными классическими вещами «Забастовки», «Девятый вал White Power» и двумя заимствованными песнями – «When the Boat Comes in» (Skrewdriver) и «R.I.P.» (Squadron). Стандартный РАК с хриплым вокалом, не похоже на энергетику «Рока кованых сапог». Группа Коловрат поменяла столько вокалистов…. Здесь вроде поет Денис Герасимов.

Итог: не очень интересный концертник, слух радует только Сварог и Молот. Запись не на высоте (ну а что ожидать от такой дыры как республика сала)? Оформление вкладки безобразное в одном месте Россия с меленькой буквы (Украина по странной случайности тоже ☺), куча орфографических ошибок. Издано Patriot Production / Blood$Dishour Ukraine. Как и положено, ширым украинским патриотом лавочка именуется по-иностранному ☺. Время: 64:48 мин., оценка 6/10 за Сварог и Молот… и галимую запись.

Brigade M - Rock Voor Volk en Vaderland - (1997-2002) – Голландия

(BH-Romania_01/2003)

Румыны издают СД западноевропейских скинхэд банд! Ну, прямо нонсенс, восьмое чудо света ☺. Ладно не буду глумить кукурузников без особого повода. Перейду к диску. Данный СД, подборка редких песен Brigade M, с различных компиляций, приуроченный, судя по всему к визиту Бригады Мы в забытую нордическим присутствием Румынию (подразумеваю под румынами земли собственно заселенные румынами и цыганами, мало, чем отличающихся генетически и морально ☺) в 2003 году. Не часто европейские банды отваживаются заезжать к вонючим потомкам конокрадов, политических проституток и изменников союзу с Третьим Рейхом. Вот глубоко призираемый мною Кени Мак-Ленан («культовая» музыкальная звезда «Независимого голоса» из Brutal Attack) как-то признался – «***Существует мнение, что западные европейцы не очень хорошо относятся к Восточной Европе.*** - *Смотря, о какой части Европы говорить. Здесь всё нормально, а вот если поехать, допустим, в Румынию, то ...* - ***Но это не Восточная Европа ...*** - *Для нас это всё равно Восточная Европа*», из интервью листку Вольгаст №11 (2005). Бля, я сам не заметил как начал глумить мамалыжников ☺.

Теперь к музыки. **Brigade M** делают особый образ музыки, слово им – «*У нас жесткий звук, быстрая разновидность Oi. Позднее мы стали добавлять больше металлического звучания, чтобы добавить агрессии. Так как члены нашей группы пришли из разных стилей, то на нас повлиял Oi, любой вид металла, также хардкор-панк группы. Сложно назвать их все, но все выдающиеся группы позитивно повлияли на нас*». Банда крайне плодовита на ее счету с 1997 года около 10 альбомов и совместных СД (Diets Deutsche Kameraden Vol. 1 (2003) с **Stromschlag** и **Schutt und Asche**, Welkom in Sassem, **Brigade M** & **Feher Torveny** - Dutch - Hungarian Brotherhood, и непонятный мне - **Цирюльня** and **Brigade M** - We're Gonna Fight - 2003). Множество участий в сборниках (самые известные: KHBM-1, NADSAT-2, Berserker-2, WPWW-6, EVIL BARBER compilation-1. В 2006 году после издания самого масштабного альбома Nationaal Revolutionair, группа распустилась, и 3 ее участника играют ныне в **Westland Rebels**. Но. .сейчас появились слухи о реанимации группы, планируется «Европейский Революционный Тур» стартующий 29 июня 2007 года, с бандами из Италии, Германии, Франции и Нидерландов. Идеологическая сторона **Brigade M**, несомненно, интересная и крайне мотивирована, идеи, которые несут песни группы, ставят ее в ведущий идеологический уровень над огромной массой однотипных и банальных в мыслях группах. Вокалист и лидер команды Тим активный Прямой Край – «*я живу как SxE вот уже 16 лет. Я являюсь националистом в течении 25 лет и был активным членом различных партий, движений и групп действия. В течении последних 10 лет я главным образом участвовал в местных национал-революционных группах и группах за права животных, сохранения нашего языка (против преобладания английского), против вторжения мусульман и т.д. Насильственные акции в отношении мучителей животных я считаю допустимым. Но я*

сомневаюсь по поводу насильственных акции в отношении «нормальных» людей, кто пьют и курят. Я не считаю, что это поможет в нашем деле. Лучше добраться до таких вещей, как пивоваренные заводы, драгдиллеров, табачных фирм и тех, с кого государство имеет выгоду с налогов на алкоголь, наркотики и т.д.» http://hardlinecenter.com/int.htm. Именно такие банды как **Brigade M** должны формировать сознанию бритоголовых а не быдло не вылезающие в своих песнях из алкоголя, футбола, и заблеванных ботинок с 12-ю дырками – «*В Нидерландах большинство местных наци слишком тупы, по крайней мере для того чтобы подумать, а те кто все еще думают, что пьянство это очень важный вклад в их Революцию*».

Rock Voor Volk en Vaderland (1997-2002) можно разделить на две части. 1) Это подборка с различных компиляций, эксклюзивов в количестве 11 дорожек. 1 Eigen Volk Eerst, короткая песня с активным подпевом о единстве голландцев (часть голландцев проживает в Бельгии, достаточно искусственно образованной стране), взятая с Welkom in Sassem. 2 Voor Volk en Vaderland, продолжительная 4-х минутка, Welkom in Sassem #2. 3 Lui, Laf en Lelijk стеб над антифашисткими шавками, с первого альбома (2001) "Promo Holland" 4 Boykot Mc Dood (LP Boykot Mc Dood), против макдональдсов, прискорбно, но в России есть недоумки из числа «скинхэдов» жрущих в этих символах капитализма и жесткой эксплуатации рабочих (в макдональдсах запрещены профсоюзы!) убивающих потребителей своей отравленной «едой»! 5 - Geen Tivall in mijn Tefal, (LP Boykot Mc Dood) – анти израильской направленности, с припев 88! 6 Wodans Wilde Jacht (Жестокая охота Вотана) с альбома Trouw Aan Rood, Wit, Blauw (2003), мощное интро которое музыканты охотно играют. 7 Pechtold Houzee, из готовящегося к выпуску в 2004 году СД « Pechtold Houzee», повторно песню выпустили еще на NADSAT #2 (2003). 8 Volkert is een Mietje, демо 2002 года, которое я плохо разобрал. 9 Wie zijn de Elite, с сборки Diehard Records White Music for White People, песня о экстремисткой элите. 10 Europa Ontwaak песня по мотивам **Screwdriver** записана эксклюзивно на сборник Europe Explosion (2003) значка Pit Records, с припевом на 14 языках, включая разумеется и наш. 11 God Save The Queen (Бог Спасает Королеву) англоязычная вещь с анти монархического СД «Nasjonaal Kado (2002)». 2) одно интро и 3 песни записанные на концерте во Франции 11-01-2003, в городе Лимогес. 12 Intro + Heilige Oorlog, эпическое интро и лирика на религиозную тему. 13 Gonnie is een Gabbe, глум над молодежной тусовкой «геббер» «*"Габбер" это название очень быстрой техно музыки, которую придумали в Нидерландах более 10 лет назад. В действительности "gabber" это еврейское слово, означающее "друг" Проблема с "габберами" заключается в том что многие из них употребляют наркотики. Многим скинхэдам также не нравится тот факт, что они любят одеваться как скинхэды (Lonsdale, Martens, Fred Perry), но опять же в наши дни никто уже не носит этих брэндов. Движение "габберов" в нашей стране уже практически сошло на нет, и многие из них теперь слушают более легкое техно (не спрашивайте у меня названий потому, что я и понятия не имею и даже знать не хочу). Среди "габберов" всегда было большое националистическое течение, даже если они принимали наркотики, и некоторые из них прибивались к националистической сцене, откуда их сразу выкидывали, если ловили на употреблении наркотиков*». Крайне близко к «нашим» отбросам как наци скашникам? 14 – ACAB (классный перепев 4-Skins), исполнено совместно с итальянской бандой Legittina Offesa.

Да странновато, что на СД числится 1997/2002 года, если присутствуют песни 2003 года ☺, впрочем, хороший сборник. Время: 48,43. Оценка 10/10.

Сайт http://www.nationaalrevolutionair.com/

Defiance – "Born Against (2005)" - Франция

Очень даже неплохой миньон французской металл-кор банды. **Defiance** на сколько я смог узнать из иностранной НС прессы имеет порядочную известность в Западной Европе, банда отыграла на Фестивале Народов – 2005, организованном НДП и собравшем 1.000 товарищей. К сожалению, я не имею более записей этой команды. .. Итак на мини СД всего 3 песни: 1. Defiance, 2. Point Blank, 3. Drive Goy Shooting. Достаточно жестко и интересно. Время: 14.31. Оценка 9/10.

Division Nordland – "Race War (2006)" – Швеция

Классическая шведская НС музыка. Вокалист и лидер банды Джон помолвился, что ненавидит свой пробник. Хм.... Достаточно оригинальная музыка, пусть и качество записи хромает (звук отличный, но инструменты не всегда попадают в ноты). Но любителю «с сыринкой» понравится своей откровенной искренностью....Кстати, любимый припев этой группы – "Sieg Hail / Hail Victory" с чем они кажется малость переборщили ☺.

10 собственных песен на английском и шведском языках, и перепев «Rock Mot Demokrati» команды **Nothung**. 1. Victory, 2. Forradarnas Hyckleri, 3. Parasites, 4. Kampa, 5. Rasera Demokratin, 6. Res Er Alla Svenskar, 7 Stolt Och Svensk Revolutionar, 8. We Hate, 9. The Land Of Ice Now On Fire, 10. White Command, 11. Rock Mot Demokrati [**Nothung** Cover].

Наилучшие рекомендации. Время: 34.56 мин. Оценка 8/10.

LusitanOi - A Nossa Luta (2005) – Португалия (DOG – 02/2005)

Отличный Ой из Португалии, и мой первый диджипак, который я отважился приобрести ☺. **LusitanOi**, слегка знают в России, благодаря КВТ НС Рекорд. У Группы Коловрат была особенность переиздавать, для нужд отечественных экстремистов, зарубежные ВП компиляции на кассетах. Так я купил NADSAT #1, где отметил приятный хрипловатый вокал и неплохой Ой **LusitanOi**. Это было мое третье знакомство со срезом за бугорной НС сцены....Бля просто мемуары пишу!

Альбом «Наша борьба», посвящен тем кто «*были героями, давшими жизнь Португалии*». Я не сильно понял английское содержание буклета, но из него следует, банда созданная в 1992 году, записала свой первый альбом в 1998, а в 1999 выпустила его. В 2004 группа дописала две песни Empunha a Espada, и кавер своих одногодок из испанского Division 250 Revolta. В 2005 нарезали на диски «A Nossa Luta» на DOG of War Music / MT Records. Если я правильно понял, первые 14 песен, переиграны с первого альбома, а остальные 15-я и 16-я из записи 2004 года. Между делом участие в "Soldados de Rua 1995", "Tribute To Landser Vol.1 2002" и NADSAT #1 (2003). Не густо.

Пробегусь по песням: A Nossa Luta, Olho por Olho Dente por dente, Revolucao (самая реальная вещь на диске, мелодичная, неторопливая и мягкая пятиминутка с классным подпевом), Europa (коротенький боевик), Soldado, Grito de Guerra, Portugal Oi!, Cerveja, Combatantes, Reconguista, Heriis Traidos, Cao Raivoso, Futebol (футбол, скинхэд, хулиганс....), Shotgun Solution (единственная песенка на английском, с закосом под хардкор), Empunha a Espada (трудно наблюдать рост группы за 6 лет по двум композициям, здесь легкая эллектронищина в начале) и Revolta (Division 250) (перепето, интересней, чем в оригинале).

Интересный Ой, с влиянием РАК музыки. Лирика достаточно однообразна; жизнь бритоголового, протест против мультикультурной системы, национальная честь и гордость, пиво (☹)и футбол. Наиболее часто повторяемые слова «Португалия» и «скинхэд» ☺. Советую прокручивать этот альбом дома после акций, помогает снять мандраж. не всех чай успокаивает и горящая свеча. В оригинале ( )))) обложка белого цвета, памятник королю Д. Альфонсо Энрайокс синего цвета. Минус буклета, полное отсутствие фото участников банды. Звучание: 53.22 мин. Оценка 10/10.

Natural Born Killers - "Anthems of hate" (2006) – Венгрия (Barbed Wire Corporation_001 / 2006)

Новый проект **Natural Born Killers** от участников **Arhivum**, издан на полу русском полу украинском значке «Корпорация колючей проволоки» ☺. С получением этого альбома у меня

целая история (во, во уже в разделе для рецензий мемуары стал писать). Я заказал **Razor 88** Believe in Freedom (2002), но работник значка (название значка и имя работника, я умолчу, дабы не пострадала их репутация ☺, скажу только что это единсвенный его ляп за несколько лет) умудрился перепутать цд и я получил переиздание **Juden Mord** Arbeit Macht Frei (2000). Пришлось обменивать, и с удивлением вместо ожидаемей смеси сербского и английского языка из колонок зазвучала венгерская речь ☹. С третий попытки я все-таки получил выстраданный Разор ☺. Оба предыдущих альбома естественно оказались в моей коллекции, достать название песен и обложки в Интернете для меня не проблема ☺.

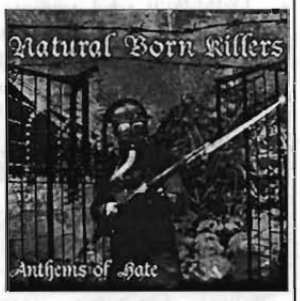

Намекну на возможную причину путания СД как э. ходят слушки, что известный русскоко-украинский лейбл занят конкретным пиратом, и выбросил несколько отпираченых тиражей СД культовых банд, с очень похожими рисунками на поверхности цд. Пожалуйста, не ссылайтесь на мою болтовню, я еще жить хочу ☺.

Сменю тему. **Natural Born Killers** этакий хате рок (haterock) с большим влиянием нелюбимой мною банды **People Haters** (**Hatemonger**), из 14 песен – 5 кавера Хатерсов! Да пре нарезки композиций на поверхность диска почему-то одна песенка повторяется аж 4 раза. Может косяк выпускающей конторы, может так задумано? Альбом сущие проклятие злоебучим жидам, выдумавших холокост и заслужившего настоящий.

Итак: 1 Ez Vagyok en, 2. Zsido fiu, 3. Tetu Hetes, 4. Magyar zsdofigyelo I, 5. Ne vasarolj zsidotol, 6. Holocaust II, 7 Szabadsagot Afganisztannak!, 8. Magyar zsdofigyelo II, 9. Mindent Lattam, 10. A jo cigany, 11. Plazafobia, 12. Magyar zsdofigyelo III, 13. Kiraly Linda, 14. Rendor IQ, 15. Nem Vagyunk mi fasisztak, 16. Magyar zsdofigyelo IV 17 En Vagyok a vegzet.

Время: 56. 34 (оригинальное – 50) мин. Оценка – 6/10.

Odal Sieg – "Antizog" (2006) – Чили (NSPropoganda – 001/2006)

Эх, Одал, который Зиг такая песдатая группа, в прошлом, играли агрессивный РАК, с примесью метала, да в придачу мелодично сыроватый и по-своему оригинальный. Совершенно не типичный для испано-язычных групп. Да еще английский осваивали. Несомненно, одна из сильнейших в музыкальном плане скинхэд банд Южной Америке. И что не мало важно, из Кровь и Честь/Южная Земля – Батальон-18 (Blood & Honor-Combat-18 / Southland (Chili)). И в итоги за 7 лет лабанья доросли неожиданно до жесткого металла с примесью РАК, того гляди заиграют НСБМ ☹.

Odal Sieg – Antizog, последний материал, лучшей чилийской вайтпа скинхэд группы (других попросту не слышал). Издан на германском значке NS Propaganda, как первый выпуск. СД с 8-и страничным буклетом, оформление выдержанно в строгом английском стиле. Музыка звучит в несколько раз жестче, чем на предыдущих демо, альбомах, концертниках и совместных альбомах. Хорошо разработанная мелодия **Odal Sieg** осталась (уф…), но усложнена. Длина песен увеличилась почти в два раза, если «старому» **Odal Sieg**, для 7 песен требовалось примерно 25 минут, то новый материал звучит 35 минут. Все семь композиций озвучены на испанском языке. На лирику оказал сильное влияние Одонизм. «*В качестве названия мы взяли руны из Нордической мифологии "Одал" и "Зиг" выбрав их по той причине, что они имеют много значений. Руна "Одал" известна как руна обладания, а "Зиг" руна победы, но это лишь буквальный их перевод. Мы не забываем о той тайне и силе, которые каждая из них несет в отдельности. Как белые люди мы чувствуем себя представителями нашего языческого духа. Heil WOTAN!!!*». Пропаганда «*охватывает различные темы. Среди них есть тексты, посвященные языческой тематике и чувствам Белой молодежи, недовольной еврейской капиталистической системой, это сигнал тревоги для нашего народа. Мы стараемся говорить с максимальной ясностью, ничего не утаивая. Слова наших песен вдохновляются гордостью за то, что мы боремся ради НС дела и с любовью к нашей расе*». Содержание: ZOG (чувствуется стиль предыдущих вещей), Guerreros berserkers (композиция с почти скринингом, местами величественный вокал, больше смахивает на мятал), Soy tu peor enemigo, Sentencia de muerte, La serpiente de Sion, Revolucion, Heroica vision (7:30 мин.!). Вокал варьирует от чистого, до хриплого, агрессию сменяет крик отчаянья, а затем кличь арийской победы. Как «бонус трек» три англоязычные веши Intro (17 секундная речевка про Комбат-18, со скандированиям Зиг Хайль – Хайль Гитлер, думаю уместно бы было включить в последующую дорожку), Southland (своего рода культовый гимн чилийских скинхэдов), We are the warriors (слышим новый **Odal Sieg**). А все-таки, старый **Odal Sieg**, мне нравился больше, чем новый, хотя и более профессиональный и сложно сыгранный. Порекомендую мяталистам, вечно жалующимся на трех аккордный ой/панк скинхэдов. PS. В реале облога выдержанна не в черно-грязно желтом цвете, а черно-бело-сером. СД честно куплен у московских спекулянтов, со скидкой ☺. Время: 43.40 мин. Оценка 10/10.

PC Records Promo Sampler - (2005)

Сборник от PC Rec (имя значка забавно переводится как – Политическая корректность) прейдется по душе каждому любителю англо – германской РАК/Ой солянки. 23 банды – 23 гимна белого сопротивления. Практически доминирует РАК/Ой! стили музыки, с небольшим вкраплениями хатекора **Verszerzdes**, фолька – **Sleipnir,** и дэт метала **Excalibur** Большинство исполнителей из Германии, Англии и США (я точно не разобрался в англоязычных исполнителях, да и многие немецкие группы имеют английские названия и текста). Небольшое исключение для венгров, чехов и поляков ☺. Содержание таково: **Nahkampf** Legion Condor, **Sachsonia** Oko (Original von **Luni**), **White Fist** We are ready for the Call, **Sleipnir** – Verrat, **Deutsche Patrioten** Vereinte Kraft, **Dritte Halbzeit** Hart wie Stahl, **Excalibur** Knizata Zla, **Asatru** – Fylgjur, **Endlser** Totale Uderwachung, **Verszerzdes** No Compromise, **Boots Brothers** Auf (nimmer) Wiedersehen, **Bloodshed** Was seig Ihr? **Eisenherz** Der Schander, **Eiserne Garde** Legion Condor, **White Resistance** Heroes of the Streets, **Kontra** Es kotzt mich so was von an, **Division Germania** Der Weg zur Revolution, **Hassgesang** Warum bist Du hier? **Reichswehr** V-Mann, **Letzte Instanz** – Sklave, **Macht & Ehre** Deutsche Skinheads, **Skullhead** - Walk with us, **T.H.O.R.** T.H.O.R.. СД выпущен тиражом в 10.000 экземпляров, специально для пропагандистских раздач немецким школьникам (что и объясняет присутствие старых песен). В Россию попало энное количество дисков, уже некоторые бесстыжие барыги от ВП успели отметиться продажей PC Records Promo Sampler (2005), на Горбе по цене 400-450 р. (у оптовиков стоимость СД = 60 р.)! Срам и позор! Кстати, какая же история случилась и с Panzerfaust sampler ☹. Помимо музыки сборник содержит добавочное видео от **Eternal Bleeding** Live in Calau (2005), очень плохого монтажа (прыгающие титры и «помехи» под страну). Странный выбор? Неужели немецкие обыватели проникнутся НС духом от корявого клипа (даже я даже не стал его полностью смотреть)? Музыкальная часть на высоком уровне. Сайт PC - http://www.pc-records.com/

Время: 71.21 мин. (музыки). Оценка – 9/10.

Razors Edge & Breakdown - "Hands across the sea" (2005) - Англия / Германия (Whitenoise – Records _ 002)

Долгожданный совместный альбом двух 318 групп с мировой (заслуженной) известностью. Ссылаясь на качество звука, при записи предположу, что материал к компакт-диску записали во время живого концерта.

Razors Edge играют классический олкскульный

РАК/Ой с типичным мягким звучание. 01 Join up / Join in, 02. Judgment Day, 03. Wont take the Blame, 04. At the Eleventh Hour, 05. Fools Paradise, 06. White Crusader.

Breakdown – более тяжелый РАК/Ой в каноне немецкой НС музыки, с грязноватым сырым звучанием. 07 Boots on the Street, 08. Hate and Scorn, 09. Chaos (сильно переделанная вещь **4-Skins**), 10. Bastard, 11. Forbidden Music, 12. 14 Words.

Razors Edge великолепны, это их третий сплит, и второй с немецкими соратникам (после **Hate Society** / 2001). Немцы не впечатляют. Сайт значка: www.Whitenoise-Records.com

Время: 36.58 мин. Оценка 8/10.

S.R.A. Skinhead's compilation - Vol. 1 (2004)
(Iberland Records_01/2004)

Сборка групп из Испании, Италии и Португалии. По поводу аббревиатуры «СРА» столь режущей глаза ☺, расшифровываю, ибо честно купил СД, а не скачал из инета. S.R.A. – Свастика – Руна – Армия, это интернет ресурс (www.SvasticRune-Army.com) неких испанских скинхэдов.... На СД подобраны некоторые знакомые Армии музыкальные банды (судя по количеству приветствий в буклете, около 1/3). СД вышел на Iberland Records, значке вообще неизвестном, я не знаю, получила ли его работа продолжение в отношение новых выпусков музыкальной продукции.

Начинают подборочку итальянцы: **Civico 88** (я раньше думал, что они испанцы ☺) – «Varese», своеобразный металлический РАК с примедлённым вокалом, песня содержит в себе до того большой подбор до боли знакомых слов что я понял ее содержание, «*НС, план Барбаросса, коммунисты, сионисты, Европа, Идеалы, фашисты, скинхэды, национал-социалисты*». ☺, обломал но вы что ожидали подробную лирику ☺. Затем **Guarda de Ferro** (Португалия, очень древняя банда с малым количеством альбомов, еще примечательная тем фактом что ее вокалист Фелипе (сорокалетний лысый субкультурный дядька ☺) – редактор популярного фанзина NADSAT / Новости о сумасшедших бритоголовых и нарушителях спокойствия), отмечу особенное музыкальное лицо банды, немалую оригинальность, сыгранность инструментов, приятный агрессивный и одновременно мягкий Ой!/РАК, на португальском – «Skinhead's». Более жестче играют испанские молотокожие из мадридской банды **Odal** (ох и любят на юге Европы (и Америке) эту руну)– перепев 2000 года Leone Degrelle (**Legion 88**), сильный скинхэд металл с хриплым вокалом. Четвертая песня «Odio» записана на концерте (вживую) составом **Odio** (Португалия), на чьем баннере предельно точно написано «расистская хатекор музыка». **Dente di Lupo** – известная итальянская наци Ой! банда, хорошее быстрое звучание жесткие призывающие текста, «Violenza», мне понравилось. **Brigada Totenkopf** – «Aliados Asesinos» немолодая испанская команда (318 Испания), играющая популярный в Испании скинхэд металл, жесткая музыка и хрипловатый голос гармонируют, но к лирике вопрос, мне кажется, в песни звучат нотки солидарности с палестинским скамом? Учитывая тот факт, что палестинские свиньи устраивают в Австралии и активно участвуют в иммиграции в Европу и вообще загаживают наш мир, ТРАХНИТЕ И ЖИДОВ И ПАЛЕСТИНЦЕВ!!! Седьмые на диске итальянские про молотокожие из города Болонга **Legittima Offesa** (Ой!/РАК), «Professore», тема песни ненавистные СМИ (да любимые сюжеты для лирических напалков итальянских скинхэд бэнд – шарпы и журналюшки). Восьмая песня «Terra Maledetta» **Dente di Lupo**, быстрая антижидовская композиция. **Odal** «OSHC» (Бритоголовая команда поддержки **Odal**), дорожка, как и предыдущая песня **Odal**, взята из альбома 2004 года Odal Skin Head Crew, классический для банды боевик, с эпизодическим привлечением девичьего голоса. Десятая песня и восьмая группа – **Rebeldes** (Испания): «Lucha y Resiste» (вживую), утяжеленный РАК (это я так стал скинхэд металл называть, дабы не повторятся ☺), с большим количеством зарядов Ой!. Снова **Guarda de Ferro**: «Deuses da Guerra», первосортный медленный РАК с боевыми семплами. **Odio** – «Dentro del Estadio» (концерт), очень даже хорошо, Зиг Хайль! **Civico 88** – «Dubi e Certezze», в духе банды. Четырнадцатая дорожка: **Legittima Offesa** – «**Skinhead's a Passeggio**» очень задорная песня (ла-ла, под расстроенные гитары) ☺. Завершает сборку **Rebeldes** – «Tantos anos han pasado (Live)» ультра дикая двух минутка.

Неплохой срез творчества лучших представителей испанской, португальской и итальянской скинхэд сцены, жаль только, банды не злоупотребляют английским языком, к понятию которого я имею больше таланта, нежели к записанным языкам ☺.

Время: 47,22. Оценка – 9/10.

Sturm und Drang - Демо (2005) - Русь

Sturm und Drang подмосковная банда, играющая в стиле прогресив-метал, «Демо 2005», их пробный шаг на поприще расовой музыки. Три вещи: «Выхинский пожар», «Гнев Родины» и перепевка «Скинхэд бой» культовой германской РАК группы Freikorps. Неплохо записанные вещи с нормальной политически не корректной лирикой. Как видно из содержания сайта, любимые исполнители **Sturm und Drang** относятся к стану, поп метала, которых я даже не слышал. Из вайтпа групп аналог – Пит Буль, который из Н. Новгорода. Другое демо (их всего три) банды касается не политических тем фантастики ☺. К сожалению, пообщаться с участниками проекта не получилось, ссылка на конкретное мыло на сайте отсутствует. Посетителю просто предлагают написать письмо на сайте и отправить его через прогу, но та капризно выдает, что адрес с «@yahoo.com» некорректен☹. Время: 10.36. Оценка 7/10. Официальный сайт: http://www.realmusic.ru/sturmunddrang.

T.N.F. "Ни Шагу Назад" – 2003 Русь

Довольно старый альбом группы из организации Кровь и Честь/К-18 Россия. После этого альбома группа давно уже нечего не выпускала по некоторым сведениям одолеваемая различными проблемами, по другим от лени. В данном обзоре нас интересует музыкально – идеологическая сторона альбома. С точки зрения музыки и голоса неплохая и песдатая вещь – *как копировка чужих музыкальных достижений.* В БМ такая вещь называется рип офф (обворовать, хотя этим, и заняты почти все бм составы ☺). В записи 4, 8 и 9-й песни принял сессионное участие Бэнни из английской группы **White Law**. Одна из топовых русских скинхэд банд. Содержание – 1)ACAB, 2) Number one, 3) Hare We Go, 4) Billy Wright, 5) Ни шагу назад, 6) Слезы матерей, 7) Рагнарок, 8) Smash the reds (вещь **No Remorse**), 9) Ulster heroes. Лучшая песнь по названию альбома. Обилие англоязычных текстов действует достаточно раздражающе. «Рагнарок» удивляет причем тут германское язычество? Что за откровенное убожество и позерство? «Billy Wright» «Ulster heroes» вообще ни к селу, ни к городу! Какое отношение имеет русская скинхэд группа к конфликту между ирландцами и англичанами? Такое ощущение, что **ТНФ**, зачастую, копирует западноевропейских бритых, не только в музыки (олксфудский Ой/РАК), да хрен с этим хоть более или менее поют (пели в те времена) не как нац панки, а как нормальные скинхэды, но и в текстологии, хотя вполне может быть самобытной (вспомним, хотя бы «Русский щит»!). Я не удивлюсь, если, когда мы пойдем отвоевывать Прибалтику, недавние друзья и соратники **ТНФ** посветят свои песни «героически прибалтийским лесным братьям». Хайль ИРА! Англия вон с Северной Ирландии! Ебаная Англия!

Общая концепция не наблюдается, мало связанное нагромождение плагиаты, и англоязычной херни. Альбом совершенно не доработан. Больше напоминает кучку музыкальных файлов скаченных с разных сайтов, и сваленных в одну кучу. Как минимум половина песен следовало бы по нормальному выкинуть. Жалкое зрелище. Всего 33 минуты из них половина на английском языке. Балл: 6/10 (снизил за бритиш, и откровенную халтуру).

Teardown - Against The Dying Light (2005) США
(Final Stand Records_007 / 2005)

В **Teardown** новый вокалист Рон, заменивший легендарную глотку Дрю, также новый басист и ударник. Из старого состава только гитарист Боб. Как-то странновато, поменялся голос, музыка другая. Фирменный отпечаток **BED** заметен, но стиль игры лишился традиционной изюминки проектов Дрю (его самого – хо хо!). Как аналог **Force Fed Hate**, но с менее мягким звучанием. Конечно музыка на должном высоком уровне, но очень трудно воспринимать эту группу как **Teardown**. Это как **Nightwish**, без Тарьи ☺. Перед нами традиционный для Винланда беспощадный хатекор (ну конечно не такой свирепый как у H8Machine ☺): Against The Dying Light (Против Умирающего Света), Blind Loyalty (Слепая Лояльность), Satisfaction (Удовлетворение), Rejected (Отклоненный), Teardown (Разрушение), The Enemy (Враг), No Respect (Никакого Уважения), Extinction (Исчезновение), From Within (Изнутри), My Life (Моя Жизнь). Сайт: http://www.teardownhc.com/

Время: 23.49. Оценка – 8/10.

Teardown – "Honor, Knowledge, Determination (2004)" США

Новый проект участников **Blue Eyed Devils** после небольшого затишья – **Teardown** ни оставит равнодушным, ни одного истинного бритоголового. Отлично записанный, короткий, зубодробильный с потрясающей лирикой плотный хардкор, агрессивный до беспредела от ветеранов Прямой Линии из Нью – Джерси. Инструменты – живые (ни какого компьютерного дерьма), голос энергичный. *Разрушение – "Честь, знание, определение"*! Пять пробных песен: You never had it (Вы никогда не имели это), Bit by bit (Постепенно), Insurrection (Восстание), They lied (Они лгали) и Swindle (Надувательство). Политкорректность? В п. .ду! Музыка геноцида!!! Прямая Линия – это не ебаная мода – Прямая Линия Верность до смерти! Время: 12.17 мин. Оценка 10/10.

Zurzir – "Battle Voice" – Бразилия

«Суверенный воин с кулаком стали, поднимается, чтобы освободить мир от злого братства. 88! Hail Hitler! Благородный Вождь погиб, мы потеряли большого героя, он никогда не будет забыт.88! Hail Hitler!» поет одна из самых сильных белых бразильских скинхэд банд **Zurzir** в песни «Oitenta e Oito (88)».

Zurzir культовая южно американская скинхэд банда из Бразилии. Альбом "Battle Voice" – это переиздание двух первых альбомов группы: Resistencia (2003) и Sangue Gloria e Raca (2002) под одной обложкой с одной новой композицией (Sionismo Nunca Mais) и двумя демо записями Oitenta e Oito и Soldados de Odin. В общей сложности 19 вещей: Intro (Battle Voice), Soldados de Odin, Stonehende (Instr.), Valkirias, Cancao da Aguia, Grandega Racial, Guerreiro Imortad, Hammer Skin Nation, Jobo Branko, Ragnarok, Reconguista, Oitenta e Oito (88), Resistencia, Sionismo Nunca Mais, Lobo Branco, Resistencia, Oitenta e Oito (Demo), Soldados de Odin (Demo), Guerreiro Imortad. СД издан на White Pride Records в более чем скромном оформление: четырехстраничный черно-белый буклет, простая про-СД болванка. К сожалению, год отсутствует, предположительно 2004/2006?

Бразильскую скинхэд – НС сцену можно разделить на три группы: банды играющие незатейливый бразильский Ой - **Brigada NS, Comando Blindado, Tumulto 64, Rueiros, Locomotiva** и т.д., группы лабающие РАК англо – американской школы: **The Skulls, Fist Of Steel**, и собственно составы создавшие свой стиль **Corrosao** (РАК/Ой) и **Zurzir** (РАК/металл) с примесью бразильской народной музыки. Несколько отдельно стоит женская группа **D.A.**.

На мой взгляд, **Zurzir** справедливо можно считать самой яркой и самобытной скинхэд группой белой Бразилии. Отличная сложенная игра на гитарах, классные барабаны (живые), мощный голос. Музыкантом великолепно удается играть так и двух минутные боевики, так и пяти минутные баллады. Одна песня, даже не песня, а рассказ Valkirias исполняет девушка. Политически не корректные (как бы банально это не звучало) и грамотные тексты на португальском языке, воспевающие северное язычество, Третий Рейх, и призывающие проснуться белую Бразилию и скинуть с себя иго про американских жидов демократов, превращающих эту благодатную страну в концлагерь для белых и рай для черномазых паразитов. Музыка нетерпимости белых мужчин, в которых горит расовое пламя, которое уничтожит все чужеродное. Белое прекрасно, что прекрасно то нравственно, черное уродливо омерзительно, что некрасиво то не нравственно, и должно исчезнуть. Античная греческая эстетика.

Время: 68.30 мин., оценка – 10/10.

PS. У парней помимо собственно **Zurzir** есть РАК проект **After the Fire**, в рамках которого они записали бразильскую дань (трибьют) ЯСД.

Антицунар - Нарвский Батальон (2004) – Русь

Давненько я не приходил в ужас от услышанного, после того как паук перестал издавать Бритоголовые Идут (сборники все-таки не плохие, но с сонмом дебильных банд). **Антицунар** типа русская скинхэд банда из г Нарва (оккупирован Эстонией). «Нарвский Батальон» их демо. По голосу совершенно малолетние пионеры (лет 16-18), по стилистике гаражно-кастрюльный панк. Лирика просто убивает – «*негр по стройке гулял, ножка свернулась, и подбежали два скина палкой ебащить его*» (вы представьте себе нигера шастающего по стройке, вдруг он подворачивает ногу, и ни откуда возьмись, появляются бритые и пиздят его, мда. фантазия у парней хоть куда), «*убьем всех чурок, а потом всех цанарам убьем*» (разве между чуркой и цунарефом есть разница?). Всего две песенки: «Нарвский Батальон» и «Патриотическая». По моему убеждению, грозным вайтпа музикантам стоило назвать свой проект не «Антицунаром», а «Нарвским Батальоном», ну а демку соответственно. Хоть название было бы не карлонское ☺. Время: 6.26. Оценка – 2/10. PS. Недавно знакомый чел подогнал мне два «клипа» Антицунара… Это нечто ☺. Детям всего 13-15 лет

Вандал – "Окружен, Но Не Сломлен (2007)" – Русь
BH Russia Records – 04/2007

Бр. Ну и пафос, а неповторимый копирайт немецкой сцены, а заёбывающая монотонность! Кальдрад просто превратил группу Вандал в очередной тошнотный и однообразный клон «творчества» BBH, с пометкой «РАК». Если в Forest, Branikald и прочие мало отличаемые проекты Борис (Кальдрад) копирует норвежский БМ начала 90-х, за что ему заочно присуждаем почетную статуэтку имени Фенриза ☺, то в Вандале эксплуатирует немецкую скинхэд сцену, в чем скажу честно совершено не достиг успехов, и титула «русский Ланзер» ему 100 пудов не видать. Мало уметь играть музыку на уровне, надо создавать свою, поэтому я люблю Landser за то, что они визитная карточка германской РАК сцены, и я не буду слушать жалкие и неумелые подражания под Луни, ибо мне это на хуй не интересно. В БМ среде, откуда пришел новый вокалист Вандала считается нормой играть в духе Burzum, Old Funeral раннего Immortal'а, и бла, бла, но на скинхэд сцене подобный трюк не проходит, если ты хочешь иметь действительно значимую банду, а не подрожательский проект, которые, как правило, сугубо локальны и не долговечны. Немного забавно я нахожу злоебучие христианство имеет некоторое отражение в БМ культуре, как бы парадоксально это не звучало. Сходство в однообразие у христовых свиней это называется «спасительным однообразием» (ебал я в рот такое спасение ☺). У нынешних блекарей «верность идеям БМ», «труе» и т.д. Хотя о какой верности БМ идей Норвегии начало 90-х (вот извиняюсь точные месяцы искать западло), если основатель и

одна из центровых фигур черного метала ясно выразился что смысл БМ был в его оригинальности и отличим от других, продажных стилей музыки, и только БМ стал популярным исчезли его идеи и смысл, и он умер (естественно я пишу о Варге, а память евронимуса выебите и точка, он жалкий паяц и трусливый пидарастический хуй). Ладно, хуй с этим однообразием подавляющей БМ музыки. ..

«Окружен, Но Не Сломлен» новый состав Вандала записал еще в 2005 году, но по ряду причин, как разногласия, и т.д., СД вышел только перед 20 апреля 2007 года. Кстати я совершенно не понимаю именования выпускающего значка на английский манер? 12 песен (Следуя Голосу Крови, На Штурм!, На Марше..., Борьба Живет, Никаких Компромиссов!, Чести и Памяти Героев, Вперёд на Врага (бездарный кавер на Ландзер), Окружены, но не Сломлены!, Превосходство и Сила!, Русь Пробудись! (Музыка Die Linikoff Verschworung), Лили Марлен, Глория) сыгранных в полной монотонности с провальным вокалом (попросту говоря, вокалист вообще не имеет голоса для подобной музыки), даже редкий припев превосходит голос вокалиста. Музыка и манера пения настолько давит на тебя свой невыносимой атмосферой, что к середине альбом откровенно раздражает. Лирика написана под впечатлением расологии и нордизма. Отвлекусь, можно петь разное, но факт что БМ проекты Кальдрады издавал Илья Бабин (ИИБ), он же Gorrut (Морковка), владелец конторы Стела Винтер великий вор и полу хачик. Вот вам и на.... В целом лирика не смотря на столь высокие идеалы как расизм достаточно примитивна и кислая. Нет такой яркой харизмы РАК сцены как непоколебимая уверенность в грядущем триумфе. «Окружен, Но Не Сломлен» это похоронная бубнилка. И особенно по сравнению с прошлым альбомом (Судьба Моей Расы 04) – который, не смотря на некоторые косяки, все-таки вошел в часть лучших альбомов русской скинхэд сцены. Не могу пройти (ну что за тон такой доносительский ☺) мимо ахинее с валькириями, одинами и молотами тора. Опять 100% подражательство, если на подражательство в музыки еще можно кое-как прикрыть глаза, то на религиозное слизывание это детский сад. Это полное отсутствие собственной культуры, жалкое воровство у соседей, их религии. Вандал как жалкий воришка довольствуется объедками с чужого стола, автоматически ставя себя в низшие положение. Пару слов про оформление СД, конечно Третий Рейх вызывает определенно приятные чувства, но когда эти чувства переходят в назойливость, это надоедает, надо смотреть в настоящие а не 1000 раз окунаться в ушедшее.

Время: 44.15. Оценка 5/10.

МДП & Выход Есть – "Царицынский Мятеж (2005)" - Русь

Из существующих «правых» групп труднее найти, что-либо дерьмовие МПД. Официально называясь «Моей Дерзкой Правдой» и играя «православно-патриотическую музыку» и примазываясь к скинхэд движению – этот помойный состав уже

восемь лет испражняет свои низкопробные маргинальные записи. По достаточно точным сведениям вокалист мпд происходит из черномазой татарской (!) семьи, другой стос из мпд в панковской футболки мало, чем отличим от хача. Мля, охуенные в Волгограде ВП скинхэды! Лидер группы в нескольких интервью признавался в любви к панк музыки и негритянскому ска ☺. Являясь фанатичными хрюсами мпд не моргнув глазом, подписывало контракты с еврейским показушно сатаническим КТР Над текстами мпд об хохочешся тут и евразийство, монархизм, искупление грехов. Короче цирк полный. Что реально возмущает – кощунственное промазывание к РОА. Над вокалом лидера э. музыкальной группы только карлоны не глумились. Музыка предельно примитивна, наверное, у хрюков это называется true christ гос. Исуся любит кастрюльные мелодии ☺. По какому-то странному стечению обстоятельств мдп в составе аж 7 человек (!) на этом Сплите умудрилось кое-как записать, что-то слегка приличное по музыке, но только на первых 4 опусах. Два других опуса – нигерский рейв. Содержание: 1 Зачистка, 2. Крестоносец, 3. Оборона Севска, 4. Шаг в бессмертие, 5. Слава Руси!, 6. Думай! **Выход Есть** (экс – RIP из Волгограда) – эмо-панк-хардкор, слабенькая муза, с хреновым не разработанным вокалом. Чем-то по лучше мпд. Всего четыре трека: 1. Враждебный мир, 2. Пороки, 3. Ты слышишь?, 4. Выход есть. Время: 34.44 мин. Оценка: мдп 1/10, Выход Есть 3/10, итого 2/10.

Народный Отпор - Демо (2006) - Русь

Группа **Народный Отпор** возникла под именем **Корпус** в конце 2005 года в Москве. Потом в результате некоторых событий название было сменено на нынешнее. За плечами банды 2 или 3 концерта с осени 2006 года и интернет демо из 7 песен. 1. sXe (откровенно дилетантский опус), 2. Жидократия, 3. Идеология, 4. Необуздан, 5. Оборотень, 6. Охранные отряды, 7 Россия, проснись (аккуст). Музыку **Народного Отпора** я обозначу как смесь панка с меленькой долей Ой! Хотя лидер группы (Рус) и некоторые участники – вроде бы бритоголовые. Вокал в первых 6 песнях э.... жутковатая вещь. Работать и работать вокалисту над своим голосом, очень долго и много. Что отличает **Народный Отпор** от множества подобных групп примитивного уровня, так это – частично нетипичная лирика, да и неплохая акустическая баллада. Время: 23.34. Оценка 4/10.

NS-Control - Не детские песни – 2003 – Русь

Несерьезный скиновско-хулиганский Ой, с фиговым вокалом, и долей ска. Крутое название группы на английском ☺. Смесь нацизма, с футбольным хулиганизмом, и алкоголизмом. Плюс про девушек. Вокалист дико картавит ☺. Лирика более менее на

уровне. 12 песен. Кружка пива, Не детская, Славься Отечество!, Слава героям, Белая дева, Блюз, Единство, Спите спокойно, Честь и верность, Вторая лига, Фанат. К концу альбом просто напрягает, и даже раздражает, возникает желание выключить не дослушав. Переслушать не тянет, особенно с возрастом. Ну, если, бы да кабы, сыграли покачеств ений, да подтянули вокал, и не проигрывали макакий ска, может и получилось съедобно. НС-Контроль давно развалился благодаря не идейности двух «контролеров», сыграл парочку концертов, и записал один единственный альбом. Время: 37.30 мин. Оценка 4/10.

PS. По слухам групп вновь играет, с новым вокалистом. Да, еще вот что. В СД не вошли 3 песни: «Газовые печи», «Холокост 21 века» и «Как вы могли?», с ультра радикальной анти жидовской и против христианской лирикой (*резать жидовских свиней, омоем руки в крови жидовских свиней*). Догадываюсь, почему Masks Of Records выбросили пре издание композиции, тем самым фактически убив «Не детские песни», сведя их на уровень как раз то и детских песен....

Под Ноль №8 (2004)
(Masks Of Records – 005 / 2004)

Под Ноль №8, я купил в стандартной музыкальной лавочке, у продавца гейской наружности (достаточно известный попсовый DJ когда не работает). Да, в принципе это фигня где я купил ПН№8, и что за пидармот мне его продал, прикол в том, что

стоимость родного СД равнялась 95 рублям. Как сравнение, на Горбе 180 р., у КВТ НС Рекородс – 150 р. Барыги чертовы. ...

Ностальгический сборник, зима холодно. и ажиотаж у N новый ВП альбом, дай скачать (самим западло деньги тратить, зато ужраться в сиську – есть).

Первыми идут **Коловрат** с сильно авторизованным перепевом Legion Blanche франков из **Legion-88**. По моему твердому убеждению, Белый Легион, один из двух лучших каверов **Коловрата**, о втором ниже. Величественная музыка, классная игра, жесткий, хрипловатый вокал покруче, чем у оригинала. «*Всю мразь раздавим, мы сметем, как беспощадный ураган, пуская скорей начнется бой, Мы принесем домой Свободу на острие меча, ничто не остановит нас, наш белый легион, сквозь огонь и дым сражений вперед идет наш легион...*». Вторая композиция подобрана не удачно, **Банда Москвы**, пионерским голосом поют Рок против коммунизма (музыка **Brutal Attack**), по актуальний тем нет? **Циклон-Б**, с «Нам помогут Боги», песня вытянутая

исключительно цепляющим и грубоватым подпевом девушки. Четвертые – **Цирюльня** (я чет не врублюсь, они русский или хохлы, если русские на хер петь про хохланд, если хохлы ни хера наш язык поганить) – с одной из немногих песен, хотя и дико раздолбайской, которую я перевариваю. «*Эй, скины – где же вы, нам нельзя спокойно спать пока негры наших телок будут СПИДом заражать, а мы выпьем бочку пива и пойдем всех убивать, а в прокуренной пивной не чего страдать хуйней*». Без пива не обошлось, в Украине, без бочки выпитого пива долбить негров и арабов – западло? Дальше полный фи. .**NS Control** (как же по-английски не обозваться, так, наверное, круче) – гимн шитскинов – «Кружка пива» жигулевского. Шестая дорожка **T.N.F.** – переигрывают бородатую композицию С–18, на 30 сек. дольше, чем в 2000 году. Этакий олксфудский медляк. По-английски, чтобы соотечественники не поняли ☺. Подколю, на сей день, октябрь 2006 это последняя студийная работа **ТНФ**. Седьмые, вновь бандиты, с – Москва. Потом, второй культовый перепев Коловрат – Честь и Кровь (**Штурм**), все знают, что это такое. «*Предателей осудим, и в чистой стране будем жить и рожать...*». Девятое место застолбил **Циклон** Романс борьбы. Опять Большой Хэнк Борода Number one, херня – не понимаю смысл песен, где половина на русском, вторая на английском. За рубежом должны знать, что русские скинхэды владеют двумя языками одновременно? **NS Control** Не детская (юным маргиналам) – «*если в кране нет воды, значит выпили жиды, если в кране есть вода, значит жид насал туда*». **Банда Москвы** – Снова в бой, честно не вдохновляет. И снова **NS Control** Вторая лига, хулиганская песенка не в рифму, сочиняли за пару минут, прямо в студии. Закрывает сборник, удачный боевик **T.N.F.** – Troublemakers – «*мы создаем проблемы – ебать полицию*». НУ ПОЧЕМУ НЕ ПО РУССКИ? ☺. Наполовину мажорный СД, увидел свет на Masks Off Records. Время – 45 мин. Оценка: 7/10.

Позиция "Боевые позиции" - 2003 - Русь

Поебень. Дерьмо. Скам. В этих словах можно отразить «творчество» питерской «WP» ой/ска/рэп/панк/джаз/гоп группы **Позиция**. Типичные бомжи, да еще и в прямом смысле.

«*Но тот поток некачественной музыки в стиле а-ля "Бритоголовые идут" я не считаю правой музыкой в полном смысле этого слова, и продвижению этого "творчества" способствовать, не намерен*». Фраза держателя «русско-украинского» лейбла Evil Barber (да, да называемся на английском, по русски не резон?). Такие фразы толкали да выпустили самую ублюдочную запись из всех выходящих в нашей стране под вывеской вайтпа. Да на БИ просто оперная музыка перед херней, что выдают позиционеры. А какая интересно «позиция»? Вертится на языке..

Начинается запись (опус «Славянская») с толи звуков пердежа или со звуков блевотины, затем следует реперский речетати. Последующие пять э.. «песен» Уничтожаешь ты, Отоварили, Хулиганам, Про кретина, Боевые позиции. Да что сказать лирика примитивна, до такой степени, что я не смог запомнить ни одной строчки. «Хулиганам» стандартный зенитовский гон про хулиганов, бля, бля «*хулиганизм учение есть, для будущих свершений, расовой войны*». Ну, цирк, ей боги, всегда ненавидел зенит, даже как человек равнодушный к мячику, но не ожидал такой наглой маргинальности. Какое учение, гонять на футбол в компании с хачами, антифа, наркоманами? Настоящие солдаты расовой войны не бью, друг друга, съебываяся от ментов, а взрываю и убивают. Махать стенка на стенку могут многие, а взорвать рынок? И не путайте мозги молодым соплякам сказками про «правый хулиганизм», это миф, отвлекающий активных людей от реальной борьбы с системой. Музыка расовой неполноценности.

Что запомнилось из «Battle Position» (ах да, альбом назван по бритишу – без комментариев) перепев классики английской Ой сцены – ACAB (4-Skins). Через мягкое местно, но как-то спели. Время – 17.20. Оценка 0/10.

Clockwork times & Позиция - Сплит - 2005

Ни когда бы не написал рецензию на CWT, фанатскую группу, активно занимающиеся анти-белой пропагандой, на ниве пиара футбольного хулиганизма, и африканской ска «музыки», если бы не «сплит» с бомжами из Позиции. Плюну, ка я еще раз в скашников.

CWT – нигерский ска, с попсовым вокалом, и долей «патреотизма». Если у вас есть национальная гордость, зачем вы пропагандируете чужеродную «музыку»?

Позиция – запись хуже, чем на «Боевых позициях», слова неразборчивы, смысла нет, назойливый хулиганский дебелизм, музыка – да нет тут ее. Без палева, Горизонты побед, Готовы вынимать по щщам, Don't stop hooligans, Идёт рабочий класс. Don't stop hooligans – оказался перепевом песни ТНФ. Этот факт дошел до меня из рецензии с обложки альбома. Безобразный копирайт, Хенк (не толстый, а крупный ☺), возможно своим стрейтэйджевым ☺ пивом поперхнулся. Издано неким «третьим путем». Путь не наш.. Время – 28 мин. Оценка – 0/10. В петлю!

РоССия – "Новое Утро" – 2004 – Русь

Не очень свежее демо молодой ивановской скинхэд банды (экс панк-группа **Россия**), но сильно замусоленное в музыкальных рецензиях. Посвящено памяти ивановского бритоголового Сергея

Даричева, в возрасте в двадцать лет, погибшего в бою с ублюдком-негром. Вкратце мои субъективные впечатления: неплохо сыгранный, записанный и сведенный, *для дебютантов*, РАК с примесью треш метала (дословно RAC\trash metal; антикоммунистический рок с элементами мусорного металла ☺) но с не очень хорошим вокалом. Сравнения игры **РоССии** с **Д.И.В.**, мне непонятны, общего 0. На СД 8 песен, пять собственных: Новое Утро, Наш флаг высоко, Мой путь, Вальхалла, Пушечное мясо, и три перепевки: Наркота (**Sodom**), Кровь Наших Врагов (**Manowar**), Отчизна Во Тьме (**Landser**). Забавно, но чужие композиции, у **РоССии**, звучат лучше собственного творчества, так и в плане музыка, так и в отношении вокала. Лучшие вещи: Наш Флаг Высоко, Мой Путь (*Это мой путь и он только мой, кто не со мной против меня – прочь с дороги свинья!*), Вальхалла (втык: Вальхалла место, где много женщин, предназначается детям Одина, у Перуна имеется Сварга), Отчизна Во Тьме (**Landser**). Можно отметить положительную деталь, **РоССия**, не став уподобляться, сомну русских вайтпа банд, перепевающих **Landser-ского** Дедушку, а нашла гораздо адекватную композицию. Немножко про группу; **РоССия** проводит просто невероятную и загадочную политику общения с НС СМИ. По просьбе музыкантов, скинхэд издания честно пиарят «Новое Утро», затем посылают вопросы, дли интервью, зачастую с кипой своих журналов. И группа исчезает, игнорируя вопросительные письма! Группа, по слухам едва не посетила Русский марш-05', и даже поддерживала нмДПНИ ☹. Но 7 11.05 г честно отыграла на ЯСМ-Москва 05' Злые языки утверждают, музыкантов (50 человек), но гиге присутствовало больше слушателей (200 человек) ☺. СД выпущен совместными усилиями значков: SOLIDARI и Eastbound Kettletrain Records. Записано на студии North File rec. в 2003/2004 гг Время: 27,44. Оценка 6/10 (ни чего личного). Сайт: http://www.rossija.cjb.net/

Хор СС – "Непобедимое Войско" - (2006) – Русь
BH Russia Records – 02/2006

Долгожданный третий альбом музыкальных террористов с Дальнего Востока нашей страны. Редкий бритоголовый состав в Руси доживает до третьего альбома ☺.

«Непобедимое Войско» можно охарактеризовать как первый полноценно сыгранный и записанный альбом **Хор СС**. Группа наконец-то научилась нормально играть, создавать интересную музыку, и нормально петь (но все-таки над вокалом

следует, местами немного потрудится). Из минусов, **Хор СС** русская группа, и хорссам надо понимать, что поют они в основном для отечественного слушателя, а не для заграницы, и соответственно лирику следует писать на чисто русском языке, а не использовать вкрапления английских слов и выражений. Как будто в нашем красивом языке не существует таких слов и выражений как: «Власть Белым», «Свешенная Расовая Война», «Честь и Кровь», «Молотокожий»….. Если вы желаете быть услышанными, и оценены за слова ваших песен иностранцами, то делайте уж перепевы своих песен на английском языке как добавочные к альбому (т.н. «бонусы»). И гнать про «*ублюдков из ИРА*» совершено излишни..

Подмечу не маловажную деталь, музыканты и их окружение не прячут свои лицу за уродливыми черными квадратами, а сражаются с открытым забралом (см. фото на буклете).

Музыка «Непобедимого войска» сложно сыгранный металлический РАК с примесью хатекора. Альбом содержит 16 композиций: 1. R.A.C., 2. Время пришло, 3. Непобедимое Войско, 4. Hammerskins, 5. RaHoWa, 6. Ян Стюарт, 7 Blood & Honour, 8. Combat 18 (не удивительно, почему СД издан на BHRussia Rec.), 9. Берсерки, 10. Молодым Волкам, 11. Арийский Штурмовик, 12. Ненависть, 13. Тренируйся, 14. Песня Хорста Весселя (**Nahkampf**), 15. White Power, 16. Россия принадлежит Нам! (**Skrewdriver**). Лично выделю: Hammerskins, RaHoWa, Ян Стюарт, Blood & Honour, Молодым Волкам (потрясающая лирика). Достойная музыка трудных времен.

Время: 39.06 минут. Оценка 8/10.

Северный Воин – "Потерявшие Свои Имена" – 2005 – Русь

Прочитав название диска, я первоначально подумал, что передо мной очередной «шедевр» НСБМ-шиков. Но очень скоро понял свою ошибку :). **СЕВЕРНЫЙ ВОИН** – бывшая ой/панк группа **ГИПОТОЛАМУС**, а «Потерявшие свои имена» их первый альбом, выпушенный пиар-конторой Славянский Союз. Не знаю, почему музыканты решили прикрыть свою деятельность под вывеской **ГИПОПОТАМУСА**, но определенно «Потерявшие свои имена» достаточно неоднозначное произведение. Если **Гип.** – исключительно агрессино-веселая банда молодых неформалов с насущными правыми текстами, то **СЕВЕРНЫЙ ВОИН** – религиозная вайтпа рок группа с текстами претендующими на высокий интеллектуальные уровень. Первым делом бросается радикальное отличие в вокале (хотя поет тот-же камрад). Кто помнит, как зажигал **ГИПОТОЛАМУС** тот оценит :), нынешний слабенький, тоненький, и маловыразительный голос вокалиста **СВ**. Если **ГИПОТОЛАМУС** пел о достаточно локальных проблемах (Павлик Морозов, реп и кислота, мечети на русской земли) то **СВ** избрал своим коньком панарийскую тематику, щедро сдобренную славянофильством (в одном месте дошедшим до абсурда «я русский, славянская кровь» хотя как все знают славянской крови (как и расы), да и германской тоже, не существует) (Европа, Россия мать), лихими призывами «хватит братских войн» (песни: Золотые Венцы, Война, Европа), и последствия насилия либерального дегенератизма (Царство, В дань почтения героям). Музыкальная часть **СЕВЕРНОГО ВОЙНА** поражает своей однообразностью и слащавостью (что прощалось **ГИПОТОЛАМУСУ** то не прощается **СВ** :)) – сырой до безобразия рок хеви-металла. Плюсом группы можно назвать ее не типичность для русской скинхэд сцены. По результатам выборочного социологического опроса **СЕВЕРНЫЙ ВОИН** пришелся по душе в основном прекрасному полу :). Время 35 мин. (10 песен), оценка 5/10.

Музыкальные новости (RAC/Oi, HC)

--- На юге России в ростовской области, вновь играет скинхэд банда **Хорст Весель**. В Перу появилась HC/WP скинхэд группа **Arma Blanca**, команда уже записала демо альбом. В Германии против 28/318 группы **Race War** в конце 2006 года возбуждено уголовное преследование. Ходят слухи, что французская банда **Chevrotine** окончательно распалась, а музыканты без особого усердия принимают участие в других проектах. --- Греческое отделение 28 выпустило первую компиляцию "Blood and Honour Hellas Vol.1" (тираж 1000 экз.), с участием – **No Surrender**, **Th.Re.AT.**, **Defamation** /http://www.bhhellas.com/ Возможно питерская хардкор группа **Прямой Подход** записала совместный альбом с московской группой **Банда Москва** в конце 2006 года. Во всяком случае, информация была достаточно конкретная, но СД до сих пор не издан, а судьба **Банды Москвы** более чем загадочная. По некоторой информации группа окончательно не существует Новая чешская банда **Imperium** записала альбом Triumph of the will" Lost Freedom сборник в поддержку Варга Викернеса вышел на Patriot Production в конце 2006, помимо металлических составов русские скинхэд группы: **Коловрат**, **РоССия**, **Молот** -- Новые темные страницы активистов английской конторы по выколачиванию денег с громким названием 28 / Независимый Голос (2$4-8) изменивших делу Яна Стюарда и Адольфа Гитлера, по некоторой информации из заслуживающих доверие источников Кен Мак Ленан, вокалист и лидер группы **Brutal Attack**, имеет киндера от негритянки, ставшей его 6 или 7 женой. Ну что ж… Кени может гордиться не только своими уебищными татуировками. ..--- Международная хаммерскинз компиляция – "White Nation Vol. 1" участием **Erbarmungslos**, **Endloeser**, **Bail Up**, **Odal**, **MEX**, **White Devil**. Новая итальянская скинхэд банда **Ultimatum** из города Каперето записала и издала первый СД "Vendetta" в конце февраля 2007 / http://www.ultimatumrac.com/. Наци панк / скинхэд банда из Бобруйска – **Oi Heeds** записала первый альбом и ищет издателей skomoroh18@list.ru. Наконец-то вышел выстраданный сборник в дань культовой французской группе **Legion 88**, 2 СД, 30 групп. СД France explosion Vol. 4. Чехи из **Conflict 88** имеют первый официальный концертник "Conflict live 2005" Молодая сербская 28/318 группа **Stay the same** записала полноценный СД "Kosovo" Flags of victory Vol. 1 с участием **Odal** (Испания), **Titkolt Ellenallas** (Венгрия), **Operation Racewar** (США). **Comando Blindado** (Бразилия) с новым альбомом "Maldita Rea" В Южной Америке (Колумбия, Перу, Чили, Аргентина, Бразилия) на данный момент насчитывается порядка 30-40 скинхэд банд. В Омске появилась скинхэд группа **Орден**, состав активно выступает и пишет материал для альбома. Испанская 28/318 Ой/РАК команда **Arma Blanca** отметилась СД "Ruido racial" летом 2006, ранние в начале года камрады из той же организации **Brigada Totenkopf** (РАК / металл) дебютировали с альбомом "Tiempos de lealtad" В России выходит пан арийская компиляция "Голос Ненависти / Voice of Hatred #1" ограниченным тиражом, как музыкальное приложение к журналу Радикальный Голос, на СД будет некоторое количество так и эксклюзивных вещей так и из готовящихся к изданий альбомов ns_prod14@yahoo.com. --- Болгарская 28/318 команда **БранникЪ** пишет в студии новый альбом, первый демо – альбом "Дъдгъ и Честь" переиздаст сербский значок WER. --- Ивановская банда **РоССия** наконец-то записывает новый долгожданный альбом, который будет доступен в августе --- Журнал Ледостав и значок Р-14/НСП, готовят к выпуску СД сборник в поддержку военнопленных, с участием более 20 составов из Руси, Белоруссии, Болгарии, Греции, Испании, Венгрии, США и Колумбии. Дополнительная информация ns_prod14@yahoo.com, Ledostav@rambler.ru. Свежий альбом французской HC банды **Frakass** «Boucliers Contre Boucliers 2005», с перепевом Ultime Devilrance (Triumf Nowej Ery) от **Honor** *Редакция.* Tribute to Strikeforce. In memory of Reposkin (международная мемориальная компиляция в память о Доне, главе американского лейбла Strikeforce Records, 15 групп (**Bound for Glory**, **Gestapo SS**, **Attack**, **Empire Falls**, **Vinland Warriors**, **Kill or be killed**, **Definite Hate**, **Kolovrat** (88 RAC 'n'roll band (live) и Hammerskins («9BWP")), **English Rose**, **Pure Rampage**, **Public Enemy**, **Hassgesang**, **Race War**, **The Gits**), 27 песен / KBT CH P/

«КОЛОВРАТ СН РЕКОРДС»
Лейбл / дистро.
Продукция группы «Коловрат», отечественной и зарубежной правой сцены.
Контакт, каталог и дистро - лист:
kolovrat_sn_records@hotmail.com
Терехов А.В., а/я 27, 125 373 Москва (пожалуйста, маркированный конверт для ответа/ материалов)

ЯЗЫЧЕСКИЙ РЕВАНШ

На седых холмах, словно вечный сон, кровью сквозь века мы несём поклон
Бьём челом врагу подменивших нам Родичей-Волков на хромых собак
Купола церквей на земле Отцов, золотых крестов на груди попов
Кровь вскипела вновь-мести пробил час, у Жида возьмём Языческий Реванш!

Мать Сыра Земля вновь взрастит бойцов, Русы сыновья будут бить врагов
Что значит, Славянин не забыл ни кто, но чувства притупил иудейский бог
Открывай глаза, Славянин смотри, притаился жид у тебя внутри
Эй, други кинем клич по Руси сейчас, у жида возьмём Языческий Реванш!

Древние леса тайну сохранят, и живой стеной встанут с Нами в ряд
Встали мы с колен, встали в полный рост, нам родней земля, а не ваш Христос
Здесь прольётся кровь всех моих врагов, правду отстоять будь всегда готов
Смуту на Руси изведём сейчас, у жида возьмём Языческий реванш!!!

Май 2004-30 сентября 2006г От н.х.л.

ВОЛОТ

УШЕДШИЙ ДРУГ (посвящается Игорю Тополину)

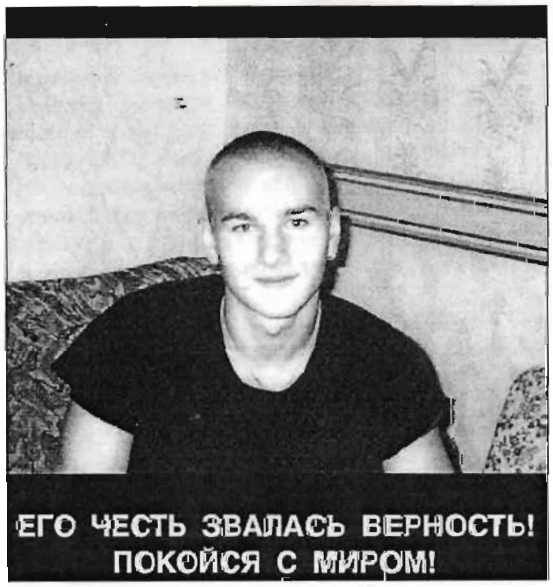

Ушедший друг, ты был одним из нас,
Одним из лучших, самых верных братьев.
Нежданно пробил твой последний час,
И вечность приняла в свои объятья.

Как тяжелы порой судьбы удары,
Как больно преданных друзей терять.
Как страшно видеть смерть тех, кто прожил так мало,
Знать и не верить и не понимать.

Ты ушёл как герой, сделав в бессмертие шаг,
Ты ушёл слишком рано, как уходят лишь лучшие люди.
В смерти жизнь ты обрёл, смертию смерть поправ,
Мы клянёмся, наш брат, мы тебя не забудем!

Вся жизнь впереди так думал ты,
Ты жизнь любил и в завтра верил.
Мёрзнут на свежей могиле цветы,
В сердце стучит боль потери

Д. ("Коловрат")

Я самый уникальный предмет используемый людьми. Я уничтожаю преграды, стираю границы... Я убиваю и возвращаю к жизни... Люди считающие меня простым кусом металла без чувств и памяти не поняли моей философии, моего предназначения. А я... а я не люблю глупцов... На протяжении многих лет человек привык винить меня в утрате близких людей. Но я никогда не отбираю у человека самого ценного свободу выбора. Я не имею права посягнуть на это. Но я всегда оказываюсь в нужное время в нужном месте... Как я уже говорило, я могу убить и вернуть к жизни... Я могу взять на себя любую душевную боль... Люди причиняют себе физическую боль, чтобы почувствовать нечто более сильное чем зов бездны внутри. Когда в полном оцепенении депрессии ее разрушает красный росчерк боли это отрезвляет и дает чувство жизни... Но одно намеренное или неосторожное движение способно перечеркнуть все... Уничтожить чувства, воспоминания, уничтожить жизнь... Не вы играете со мной. Это моя игра. Моя игра с вашей жизнью. Но вы можете выбрать продолжить игру или выйти из нее навсегда.

Екатерина Савченко

☺ БЕЛЫЙ ЮМОР ☺

ЯЗЫЧНИК В СОВРЕМЕННОМ МИРЕ - УСТРОЙСТВО НА РАБОТУ

Когда придешь в отдел кадров – постучи три раза набалжадником своего посоха по двери. Этого требует этикет. Если дверь не отрывают, значит, тебя проверяют на упорство – стучи еще.

Как только дверь распахнется, ты можешь свободно рассмотреть работницу отдела кадров, обычно это всегда женщина. Если она молодая, приветствуй ее словами «Расступись девка», и суй голову в помещение. Еже ли откроет женщина в возрасте, молви «Здравье тебе старуха, я к вам на заслугу» и теперь смело проходи.

У порога сними лапти. Тем самым ты не только покажешь свою культурность, но и дашь портянкам проветриться после многомесячных ношений.

Осмотрись. Иные часто вещают на стены иконы – остерегайся таковых и при виде икон плюй в них и злословствуй в адрес святых. Вознеси вверх посох и моли Перуна покарать молниями всех басурман. Если же окружающие тебя работницы будут в недоумении, молви «Чаго бельма вылупила, сука, получай по лбу!» бей ее посохом по лбу коим она замаливает грехи и уноси ноги из этого басурманского святилища.

Ежели обстановка располагающая, присаживайся на табурет и внимай речам старухи. На всякие вопросы кивай. Если же вопросы не просты – не злословь, а молви «Что ж ты, Дажьбоже, старая пытаешь меня, не могу знать я» и хватайся за свою голову руками.

После дадут заполнить анкету. Рассмотри предлагаемые вопросы. Достань принесенную с собой дощечку и начни выбивать на ней ответы, делай старательно и аккуратно, дабы в будущем читаемым осталось. Используй кириллицу, тем самым покажешь свое знание современного алфавита.

Обычно сразу предлагают нерукотворный лист бумаги, он белее белого, и пишущую палку званной «ручка». Вежливо откажись. Еже ли будут настаивать, пригрози посадить на эту ручку как на кол.

Укажи славянское имя, например «Святополк, сын землепашца Изяслава Пахаря, имянареченный волхвом Лихозубом».

Дату рождения указывай от сотворения мира.

В опыте работы напиши: землепашество, лаптеплетение и писание летописей, даже если этим и не занимался. Старательно выдавливай буквицы припевая при этом песни Птицы Гамаюн. Также опиши: умение четвертовать, оскоплять и сдирать шкуру живьем с врагов Руси. Напиши что владеешь мечом и стрелами.

Ежели попросят сесть за стол и показать свое владение компьютером, насторожись. Увидев яркий свет льющийся из квадратного ящика, с криком «Бесовская машина», разбей его посохом. Если усилия при умерщвлении бесовской машины были достойными, можно лицезреть помощь Перуна метаниями молний и других чудес, вплоть до огня и пожарища.

Хватай лапти и уходи прочь. ***2007, Су63г***

Адвокат** :D :D :D. У нас в сокольниках есть очень милый пруд. Там лавочки, детишки гуляют (ли) бабки всякие сидели, пока там не начали строить жилой дом. Теперь вокруг пруда на каждой лавочке сидят по 7-8!!!!!таджиков. Естественно страшных и вонючих. С девушкой там естественно пройти очень сложно. Но выход есть. Недавно я попросил одеть её самую короткую юбку и..... взял пм правда газовый. Мы пошли на пруд и специально направились мимо лавочки, на которой их было много, и естественно проходя мимо мы услышали громкий смех, скотские улыбки и тыканье пальцев в спину. С улыбкой я у них на глазах передёрнул затвор (смех застрял в глотках) подошёл к громко смеявшемуся зверю взял за волосы (блять потом руки мыть заебался) и засунул ствол ему в пасть(так как он не сразу открыл рот пришлось попортить губы и зубы),и провёл с ними политбеседу как правильно себя вести в Москве(по моему они нехера не поняли) .Двумя днями раньше проходя опять же мимо стройки которая окружена сетчатым забором, мы глумились над зверями которые кучами сидели за решёткой и смотрели на проходящих(точно как обезьяны в зоопарке) и девушка серьёзно так сказала...слушай надо было хлеба взять покидать им туда или бананов что ль. Я ей объяснил, что зверей кормить нехорошо и этой же ночью нарисовав с парнями большой баннер мы повесили его на этот забор. На баннере большими красными буквами было написано (ПРОСЬБА ЗВЕРЕЙ НЕКОРМИТЬ). ***С гостевой www.ns-wp.org***

Я над этим долго угорал: -). В Кении три человека погибли, пытаясь достать мобильный телефон из выгребной ямы.

14 марта 2003 г., 18:11 Трое кенийцев погибли в прибрежном городе Момбаса, пытаясь достать мобильный телефон, случайно упавший в выгребную яму туалета глубиной 13 метров, когда его хозяйка, справляя нужду, пыталась ответить на звонок.

Желая получить обратно свой телефон марки Alcatel стоимостью 78 долларов, его владелица, студентка Кенийского университета Дора Мвабела, пообещала заплатить 1тысячу шиллингов (примерно 13 долларов) тому, кто сумеет достать его, сообщает местная газета Daily Nation.

Она начала кричать, призывая на помощь жителей деревни Кисуму Дого. 13 долларов для Кении сумма значительная. Более половины жителей из 30-миллионного населения Кении живут на сумму менее 1 доллара в день.

Первым пытался извлечь мобильный телефон 30-летний радиотехник Патрик Лухака, который недавно женился. Радиотехник разобрал пол туалета в доме девушки в деревне Кисуму Дого и попытался спуститься в яму с помощью лестницы. Однако радиотехник разобрал пол необдуманно он упал вместе с лестницей прямо в яму. Несмотря на крики, никто не пришел ему на помощь. Лукаха не сумел выплыть и утонул. Его тело позднее нашли на дне ямы с экскрементами на глубине 13 метров. :)))

Вторым пытался извлечь телефон из выгребной ямы его приятель Кевина Вамбуа. Он, озадаченный пропажей своего товарища, сначала попытался узнать, что с ним случилось, однако поскользнулся и также упал прямо в яму. Он тоже не сумел самостоятельно выбраться. :)))

Третий погибший, Джон Соло, пытаясь спасти в присутствии полицейского утонувших в выгребной яме соседей, надышался испарениями от продуктов человеческой жизнедеятельности, потерял сознание и тоже упал в яму. Из ямы с экскрементами его вытащить удалось. Несчастный сразу же был отправлен в госпиталь, однако скончался по пути в машине "скорой помощи"

"Должно быть, испарения внутри были чрезвычайно удушливыми, учитывая тот факт, что все три мужчины начали терять сознание, пробыв в туалете относительно недолго" заявил глава полиции Момбасы Питер Ньенга.

Как сообщает Daily Nation, полиция не позволила заняться поисками пропавшего телефона и двух утонувших приятелей четвертому охотнику за наградой, который пытался проигнорировать предупреждения полицейских и пробраться в туалет. "У нас могло бы быть четверо погибших", заявил Ньенга.

Хозяйка мобильного телефона, поняв, что произошло в ее туалете, исчезла, сообщает East African Standard.

Жительница деревни Годливер Аума, сестра утонувшего в экскрементах радиотехника, заявила, что он отправился после работы к своему старшему брату, но решил по пути помочь девушке найти ее телефон.

Тела всех погибших были позднее извлечены из выгребной ямы и отправлены в местный госпиталь. Телефон найден не был. Поиски его прекратились.

Редактор благодарит М. (БП), за полученный материал.

РАДИКАЛЬНЫЙ ГОЛОС #2 (2007) - НАЦИОНАЛ-СОЦИАЛИСТИЧЕСКИЙ ЖУРНАЛ
Контакт с редакцией - radikal_glas14@yahoo.com
Мистический адрес: Москва, улица героев РОНА, д.14, корпус 28, комната 88.

ARMOUR GET DAWN

www.agdprod.cjb.net agd1488@hotmail.com

Coming Soon!

agd013 ЧЕРЩОР ВОЛКА
"В холодных и лютых землях..."

Старый мир, скованный цепями чужих ценностей и категорий, застыл в ожидании на краю пропасти. Ад бездуховности и ладан разношерстных религиозных лжеучений подталкивают его к краю обрыва, к шагу, за которым лишь Пустота, Забвение и Смерть. "Падающего толкни!" - сказал поднявший молот Пророк. Полотнище Тьмы накрыло Землю, но первые лучи Мерцаны уже буравят его златыми стрелами Прозрения. И предрассветный ветер обжигает наши лица суровым холодом. Мы внимаем его голосу, мы слышим его слова, предвещающие Утро Новой Эпохи.

Глухой предрассветный час - это время, когда на охоту выходят молодые Волки. Мы - дети своей земли. Мы - внуки живого, пылающего Солнца. Мы - пасынки долгой зимней ночи. Мы - родичи ледяного ветра Арктики Нам не по пути с теми, кто предал родную землю, родную историю, родных Богов, чтобы в празднe и сытости плясать под картавую дудку Чужебесия. Нам не по пути с теми, чье кредо сумело втиснуться в рамках трех слов: ПИТЬ, ЖРАТЬ и РАЗМНОЖАТЬСЯ, чья жизненная философия никогда не станет Философией Жизни. Нам не по пути с теми, кто выбрал Падение и Смерть. Мы - Волки! У нас своя, волчья тропа, и она ведет нас по направлению к золотому рассвету.

СЛАВА ПОБЕДЕ!!!

agd009 JAROVIT
"Зов Симаргла"

agd010 АРИЙСКИЙ ШТУРМ
"Голос Крови"

agd011 НЕЖЕРОЛЬ
"Маршем Грома в Парад Осенних Ночей"

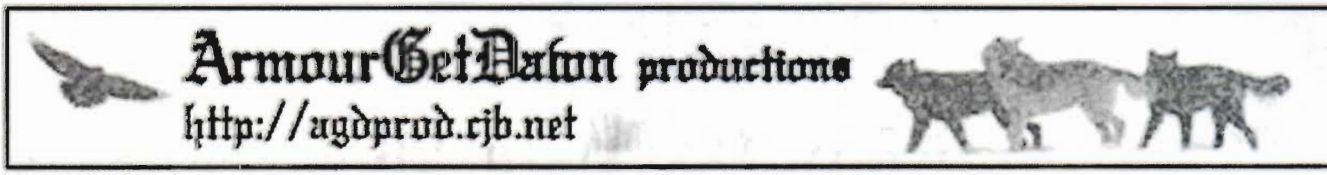
ArmourGetDawn productions
http://agdprod.cjb.net

UFA

HATE MESSAGE AGAINST MODERN WORLD

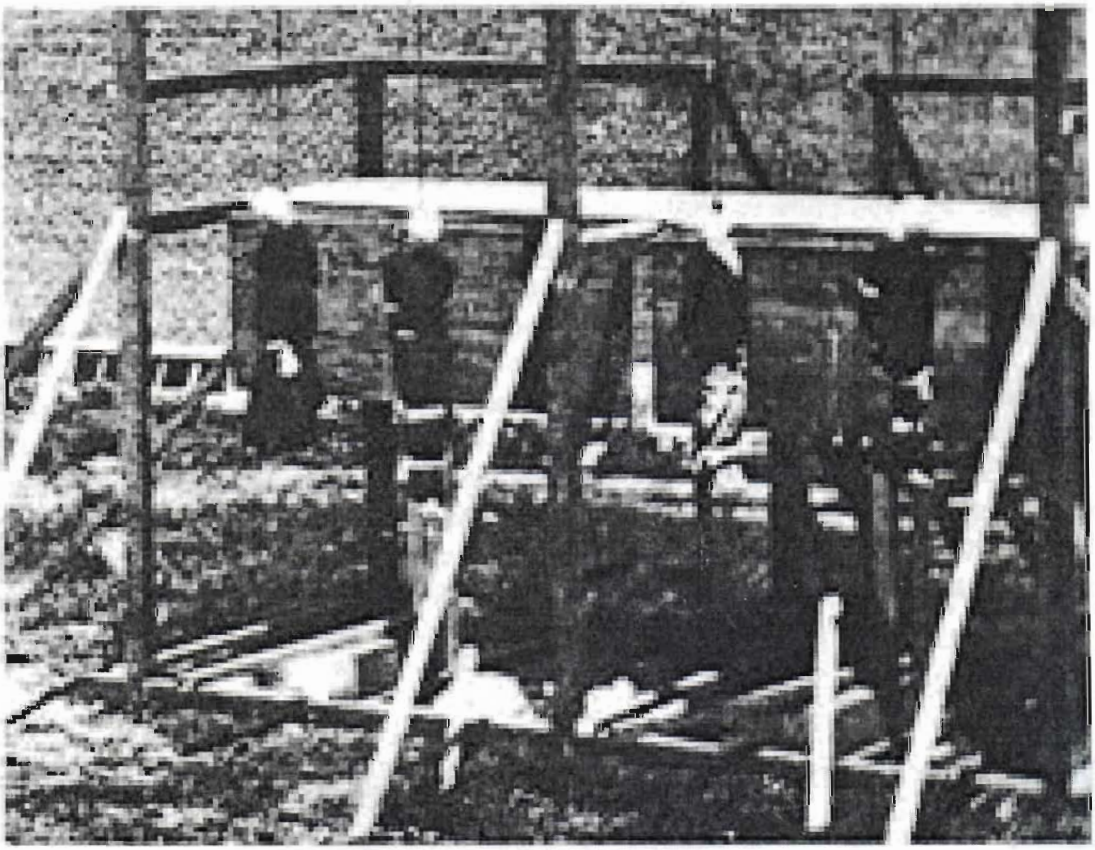

INDUSTRIAL NOISE

PRODUCTION & DISTRIBUTION

UFA-MUZAK.NAROD.RU